



apve

APVE NOTIZIE

PERIODICO DELL'ASSOCIAZIONE

www.pionierieni.it

Anno 18
Numero 2
Aprile - Giugno 2021



In primo piano: La Solidarietà Apve



apve

associazione
pionieri e veterani Eni

APVE NOTIZIE

PERIODICO DELL'ASSOCIAZIONE

L'APVE SUL TERRITORIO NAZIONALE

Uff. APVE San Donato Milanese

Via Unica Bolgiano, 18 - 20097 San Donato Milanese (MI)
Tel. 02.52065831/2 - associazione.pionieri@eni.it

Uff. APVE Roma

Via del Serafico, 200 - 00142 Roma
Tel. 06.59889673 - associazione.pionieriroma@eni.com

Sezione di CIVITELLA ROVETO

Via Porta Maggiore - 67054 Civitella Roveto (AQ)
Tel. 0863.97509 - apve.civitella@gmail.com

Sezione di CREMA

c/o Sede Stogit via Libero Comune, 5 26013 Crema (CR)
Tel. 0373 892229 - sezionecrema@pionieri.it
Cell.338 2681399 - massimo.ragazzi@stogit.it

Sezione di FIORENZUOLA / CORTEMAGGIORE

Via Tenente Scapuzzi, 29 - 29017 Fiorenzuola D'Arda (PC)
Tel. 0523.944163 - pionieri.fiorenzuola@gmail.com

Sezione di GAGLIANO

Via Ospedale, 2 c/o Circolo degli Operai
94010 Gagliano - Castelferrato (EN)
Tel. 0935.693231 - vitobottitta24@gmail.com

Sezione di GELA

Via Caviaga, 7/2 - 93012 Gela (CL)
Tel. 0933.912532 - apvesezionedigela@libero.it

Sezione di GENOVA

P.zza della Vittoria, 1 - 16121 Genova
Tel. 010.5773570 - APVEGenova.Mbx@eni.it

Sezione di LIVORNO

c/o CRAL Raffineria eni R&M - 57121 Livorno
Tel./fax 0586.402476 - apve.livorno@tre.it

Sezione di MATELICA

Via Raffaele Fidanza, 15 - 62024 Matelica (MC)
Tel. 0737.83593 - oscarferracuti@gmail.com

Sezione di MESTRE

Via Forte Marghera, 141 - 30173 Mestre (VE)
Tel. 041.3945009 - giorgio.cian@teletu.it

Sezione di ORTONA

c/o Deposito Eni
Contrada San Pietro, 1 - 66026 Ortona (CH)
Tel. 085.9060238 - lorenzo.sparapano@yahoo.it

Sezione di PALERMO

Corso Calatafimi, 1031 B - 90135 Palermo
Tel. 091.6839436 - sezione.palermo@libero.it

Sezione di RAVENNA

Via dei Poggi, 17 - 48100 Ravenna
Tel. 0544.512404 - pionierieniravenna@alice.it

Sezione di RHO

Via Pregnana, 103 c/o Deposito Eni - 20017 Rho (MI)
Tel./fax 02.93523266 - apve.enirho@gmail.com

Sezione ROMA

Via del Serafico, 200 - 00142 Roma
Tel. 06.59889187 - apve.roma@eni.com

Sezione SAN DONATO MILANESE

Via Unica Bolgiano, 18 - 20097 San Donato Milanese (MI)
Tel. 02.52065831/2 - apve.sezionesdm@eni.it

Sezione di SANNAZZARO DE' BURGONDI

Via E. Mattei, 48 c/o Raffineria eni Div. R&M
27039 Sannazzaro de' Burgondi (PV)
Tel. 0382.901576 - sezione.sannazzaro@aruba.it

Sezione di TARANTO

c/o Raffineria Eni Div. R&M S.S. Jonica, 106 - 74100 Taranto
Tel. 099.4782242 - RaffTA_Veterani_eni@eni.com
sezionetaranto@pionieri.it

Sezione di TORINO

Via Nizza, 150 - 10125 Torino (TO)
Tel. 011.4673098 - sezione.apvetorino@gmail.com

REDAZIONE

presso le Direzioni di SAN DONATO MILANESE - ROMA

COMITATO DI REDAZIONE

Francesco Massaro - Cesare Fiori - Carlo Frillici -
Romualdo Minguzzi - Amedeo Santucci (coordinatore)

PROGETTAZIONE E IMPAGINAZIONE GRAFICA

www.graf.roma.it

COMUNICAZIONE INTERNA APVE

Il Notiziario è aperto alla collaborazione di tutti i Soci.

Indice

| | |
|---|----|
| Il saluto del Presidente Apve | 3 |
| Consiglio Direttivo Apve del 27 Aprile | 4 |
| Bilancio Esercizio 2020 | 5 |
| Assemblea Generale Ordinaria | 6 |
| La Solidarietà Apve | 7 |
| Lettera del Presidente Rencricca | 8 |
| La solidarietà a sostegno delle famiglie bisognose | 9 |
| Testimonianze fotografiche..... | 11 |
| Alcune lettere di ringraziamento | 14 |
| Volontariato: un'ottima formula per fare del bene agli altri. Ma anche a se stessi | 15 |
| Progetto Comparte Universidad 2021: il potere trasformativo dell'educazione | 16 |
| Le iniziative Apve al tempo del Covid19 | 18 |
| Dalle Sezioni Apve | |
| Civitella | 18 |
| Gagliano | 18 |
| Gela | 20 |
| Genova | 20 |
| Livorno..... | 22 |
| Matelica..... | 22 |
| Ortona | 22 |
| Palermo..... | 23 |
| Roma | 23 |
| San Donato Milanese | 24 |
| Taranto | 24 |
| Torino | 24 |
| Notizie dal Mondo Eni | 25 |
| Lo sapevate che? | |
| Edgardo Bazzini, Presidente della Roma e dipendente Agip..... | 30 |
| La Memoria raccontata | |
| Crescita e crisi della Lanerossi | 31 |
| L'Angolo della Cultura | |
| La giornata mondiale dei nonni | 35 |
| Procida, capitale italiana della cultura..... | 35 |
| Procida e la sua storia..... | 36 |

Il saluto del Presidente Apve



Mario Rencricca

Cari amici,

è da più di un anno che la vita sociale si è interrotta causa la pandemia e finalmente attraverso una riapertura graduale delle attività del nostro Paese, anche le nostre Sedi potranno riaprire quanto prima e, con le dovute precauzioni, riprendere l'abituale cammino Associativo.

A tale proposito il Consiglio Direttivo nella sua ultima riunione in remoto ha approvato il bilancio dell'anno 2020 e, non potendolo presentare all'assemblea generale ordinaria, lo ha inviato, insieme al rapporto annuale, alle Sezioni per la loro approvazione finale, che è avvenuta all'unanimità e quindi è da considerare come tale anche da parte dell'assemblea stessa, che provvederà poi effettivamente a ratificarlo non appena sarà possibile convocarla.

Inoltre il Consiglio Direttivo ha invitato le Sezioni a riprendere l'organizzazione del "Progetto Mattei" con gli studenti degli ultimi anni delle scuole medie superiori e ha lanciato l'iniziativa, che sta riscontrando una notevole e sentita partecipazione, di solidarietà verso le famiglie bisognose e particolarmente sofferenti causa la pandemia.

Cari amici e amiche, in questo difficile periodo siamo stati bravi: lasciatemelo scrivere!

Davanti alle difficoltà, abbiamo dato il meglio di noi stessi, ricorrendo a qualità e risorse nascoste, perché questo è quello in cui crediamo: rispondere alle sfide con coraggio, determinazione e tenacia consapevoli che il benessere di tutti dipende da quello di ogni singola persona.

In questa ripresa del cammino associativo a noi spetta anche il compito di svolgere un servizio di supporto nella comunità in cui viviamo, mettendo a disposizione le nostre competenze e i valori lasciatici in eredità da Enrico Mattei, e facenti parte del DNA dell'Eni, perché diventino veicolo per ridare forza a un mondo che abbiamo imparato a guardare con occhi diversi e a considerarlo più prezioso che mai.

Un abbraccio, con l'augurio di tornare a scoprire, quanto prima, la gioia e il piacere di stare insieme.

Mario Rencricca

Tra le iniziative che potrebbero anche da subito essere attivate dalle Sezioni c'è quella per esempio di invitare i Soci a presentare quanto da loro realizzato nel periodo di isolamento vissuto, con particolare riferimento alla creatività (pittura, poesie, artigianato, foto, video ecc.).

CONSIGLIO DIRETTIVO APVE

del 27 Aprile 2021

A cura di Emilio Sonson e Carlo Frillici

Il giorno 27 aprile 2021, alle ore 10,30 si è tenuto, a mezzo collegamento video, il Consiglio Direttivo Apve con il seguente Ordine del Giorno:

- 1) **Approvazione verbale del 16 novembre 2020**
- 2) **Approvazione bilancio Apve 2020**
- 3) **Approvazione budget Sezioni Apve 2021**
- 4) **Proposta quota sociale 2022**
- 5) **Approvazione slittamento elezione per rinnovo organi direttivi nel 2022**
- 6) **Varie ed eventuali:**
 - a) **Proposta per concorso studenti scuole superiori su base nazionale**
 - b) **Piattaforma informatica per Apve**
 - c) **Eventuali iniziative di solidarietà a sostegno di famiglie bisognose causa pandemia.**

Il presidente M. Rencricca apre i lavori con un benvenuto ai presenti ed informando l'Assemblea dei suoi contatti ufficiali con ENI per l'autorizzazione ad accedere agli uffici APVE e della risposta negativa in quanto rientrano nella categoria delle risorse fragili. Ringrazia, inoltre, Antonio Libri per aver messo a disposizione di questo incontro la sua piattaforma informatica. L'Assemblea viene dichiarata valida in quanto sono presenti più del 50 per cento degli aventi diritto.

1) **Approvazione verbale del 16 novembre 2020**

Il verbale del Consiglio Direttivo del 16 Novembre 2020 viene approvato all'unanimità.

2) **Approvazione bilancio Apve 2020**

Prende la parola Giuliano Pietroni che illustra il bilancio 2020 allegato alla Relazione annuale, ringrazia le Sezioni per la collaborazione ed evidenzia l'esuberanza del disavanzo attivo di cassa che bisognerà cercare di ridimensionare nelle gestioni a venire.

I Revisori dei Conti hanno lavorato sugli elaborati informatici a causa della pandemia e la loro relazione è allegata alla

relazione annuale del bilancio.

Dopo gli interventi di Libri, Orsini, Carmignola, Frillici e Scrivano, il Bilancio 2020 viene approvato.

3) **Approvazione budget Sezioni Apve 2021**

Libri richiama l'attenzione dei convenuti sul fatto che le Sezioni debbono approvare il loro budget, mentre il Consiglio Direttivo ha il dovere di controllare che le singole Sezioni siano congruenti tra uscite ed entrate disponibili localmente e pertanto propone che il punto 3) venga cancellato. Tutti sono d'accordo sulla cancellazione.

4) **Proposta Quota sociale 2022**

La proposta oggetto di questo punto viene rimandata al Consiglio Direttivo che verrà convocato in autunno presupponendo che a quel tempo si potrà capire se nel 2022 sarà possibile svolgere attività dell'Associazione.

5) **Approvazione slittamento elezione per rinnovo organi direttivi nel 2022**

Con riferimento alla proposta emersa dal Consiglio generale delle Sezioni il CD approva lo slittamento al 2022 del rinnovo degli organi direttivi nazionali, tale

delibera si applica anche alle Sezioni, a meno che i rinnovi degli organi delle Sezioni siano in corso o già avvenuti, che quindi, rimangono validi.

6) **Varie ed eventuali:**

a) **Proposta per concorso studenti scuole superiori su base nazionale**

Sonson informa della proposta del socio Stefano Nappi (Sezione di Genova), fattagli direttamente, relativa all'organizzazione di un concorso per le scuole superiori a livello nazionale con una tematica prefissata. Il CD la ritiene di difficile esecuzione pratica causa l'eterogeneità delle singole Sezioni e, soprattutto, le Sezioni minori risulterebbero penalizzate.

Il CD suggerisce di lasciare alle singole Sezioni di stabilire le tematiche, sempre legate ai progetti matteiani, nell'ambito dello spirito e scopo dell'Associazione e con le risorse disponibili.

Chiaramente il Direttivo Nazionale rimane disponibile per tutte le azioni di supporto richieste dalle Sezioni territoriali.

b) **Piattaforma informatica per Apve**

Il CD viste le difficoltà tecniche (disponibilità gestori, disponibilità computer a causa chiusura uffici etc.) per organizza-

re una piattaforma informatica nazionale Apve decide di utilizzare la piattaforma Zoom, messa gentilmente a disposizione da Antonio Libri, per le riunioni degli organismi nazionali, mentre alle Sezioni, per le necessità locali, suggerisce di utilizzare le piattaforme gratuite disponibili sul mercato.

c) Eventuali iniziative di solidarietà a sostegno di famiglie bisognose causa pandemia.

A seguito dei risparmi derivanti dalla mancanza degli incontri in presenza, dell'Assemblea dei Soci e del Consiglio Generale delle sezioni, il CD propone di devolvere tale ammontare, quantificabile in 14.000 Euro circa, ad opere di

beneficenza a supporto delle persone in difficoltà causa pandemia.

Tale cifra verrà devoluta ad enti e/o organizzazioni già operanti sul territorio (a titolo indicativo: Croce Rossa, Caritas, Fondazione S. Egidio etc.).

L'erogazione si svolgerà secondo il seguente criterio:

-7.000 Euro, per un importo pari a circa 400 Euro a Sezione verrà erogato a ciascuna delle Sezioni territoriali comunicando al CD il destinatario finale (vedi lettera sull'argomento a firma del Presidente);

-7.000 Euro saranno devoluti dal CD ad associazioni nazionali.

d) Libro soci e medaglie novantenni

Orsini richiede una maggiore collaborazione dalle Sezioni particolarmente sulla corrispondenza tra pagamenti quote soci e l'allocatione di tali pagamenti alle giuste coordinate di chi ha effettuato tali pagamenti.

Inoltre chiede una verifica dei nominativi dei novantenni onde poter preparare le relative medaglie.

Pietroni chiede azioni più incisive da parte dei coordinatori per supportare quanto evidenziato da Orsini.

e) Potenziale Sezione di Mantova

Sonson informa che sono in corso contatti con i colleghi dello stabilimento Versalis di Mantova per la costituzione di una nuova Sezione.

Bilancio Apve Esercizio 2020

24 maggio 2021

A tutti i Presidenti di Sezione / Ai Vice Presidenti / Ai Consiglieri / Ai Provirvi / Ai Revisori dei Conti / Al Segretario / Al Responsabile Amministrativo

Oggetto: Invio copia Bilancio Apve per l'esercizio 2020

A causa del perdurare della situazione pandemica nazionale e relative restrizioni, per poter ottemperare alle scadenze statutarie, il Bilancio 2020 è stato approvato dal CD del 27 aprile 2021, svoltosi in videoconferenza.

Il Bilancio dell'Esercizio 2020 della nostra Associazione è stato sottoposto alla verifica dei Revisori dei Conti che, con riunione in remoto, hanno espresso parere favorevole.

Data l'eccezionalità del contesto e nell'impossibilità di indire assemblee generali in teleconferenza, vi inviamo copia del Bilancio e del rapporto annuale 2020 che Vi preghiamo di diffondere il più possibile fra i Soci (soprattutto via e-mail) con richiesta di approvazione formale, da parte vostra, da comunicare entro il 10 giugno al Segretario Apve.

La vostra approvazione varrà come approvazione dei Soci che rappresentate e sarà considerata come tale e quindi dell'Assemblea (l'approvazione effettiva avverrà con ratifica dell'AGO, quando possibile).

Con il blocco delle attività risulta altresì molto difficoltoso formulare validamente un budget per l'anno a venire, che pertanto viene rinviato alla ripresa delle attività.

Infine, per quanto riguarda la Quota Sociale 2022, la proposta viene rimandata al CD che verrà convocato in autun-

no presupponendo che a quel tempo si potrà capire se nel 2022 sarà possibile svolgere le normali attività dell'Associazione.

Cordialmente

Il Presidente Mario Rencricca



Assemblea Generale Ordinaria

7 Giugno 2021

A tutti i Soci

Cari Amici ed Amiche
come noto, in seguito all'attuale situazione provocata dal Coronavirus, tutte le attività della nostra Associazione sono state, per la maggior parte, sospese e rimandate a data da destinarsi e di cui vi informeremo tempestivamente.

Come vi è già stato comunicato dalle vostre Sezioni, anche l'Assemblea Generale Ordinaria dei Soci, che si dovrebbe tenere entro giugno, non avrà luogo. Spero, tuttavia, abbiate ricevuto la mia relazione e vi prego di leggerla e far avere la vostra approvazione e/o commenti, per la parte relativa al Bilancio 2020, ai vostri Presidenti di Sezione o Delegati.

Il progetto di bilancio 2020 redatto dall'amministrazione e approvato dal CD, vedi verbale del 27 aprile 2021, è stato sottoposto al controllo dei Revisori che hanno espresso parere favorevole alla approvazione da parte dell'Assemblea Generale Ordinaria dei Soci.

Nella impossibilità di poter determinare una data certa entro il mese di giugno (termine statutario) per la convocazione dell'Assemblea chiamata ad approvare, tra l'altro, il bilancio, lo stesso è stato spedito ai singoli Presidenti di Sezione, in data 24 maggio 2021, affinché lo sottoponessero ai propri iscritti.

Ricevuto l'assenso dai presidenti, a nome dei Soci delle diverse Sezioni, riteniamo che il bilancio dell'esercizio 2020 possa essere ritenuto approvato, nella specificità delle modalità che il Coronavirus ha costretto ad adottare.

Vi teniamo informati sulle principali attività della nostra Associazione ma sono anche certo che la grande Famiglia APVE seguita a vivere in un clima di solidarietà ed amicizia ed è pronta a ripartire, dopo l'isolamento, con gioia e tante iniziative.

I segnali di "apertura" che vediamo questi giorni credo debbano renderci ottimisti sul nostro prossimo futuro anche se dobbiamo essere prudenti.

Prima di lasciarvi con il più sentito augurio di rivederci presto, vi prego di diffondere questo mio messaggio anche ai soci non informatizzati.

Grazie

Il Presidente Mario Rencricca





La Solidarietà Apve

La nostra Associazione è nata e cresciuta condividendo importanti valori, dandone testimonianza in molte occasioni.

E così è stato anche in questo difficile momento storico: tutte le Sezioni e molti Soci hanno risposto positivamente all'invito del Consiglio Direttivo, offrendo concreti aiuti a importanti Associazioni locali.

Come Associazione siamo molto orgogliosi e con questo Speciale vogliamo testimoniare la Solidarietà Apve, augurandoci nel contempo che si possa uscire da questa situazione nel più breve tempo possibile.

La Solidarietà Apve: la lettera del Presidente Rencricca



associazione pionieri e veterani eni

Prot. MR/ES/02/ 28 aprile 2021

Ai Presidenti di Sezione
p.c. - Membri del Consiglio
- Collegio dei Revisori
- Proboviri

Cari Presidenti,

nel corso di questo lungo periodo di isolamento, tra le tante cose brutte e le notevoli difficoltà causate dalla pandemia, abbiamo ricevuto il dono di riscoprire il valore di stare insieme e affrontare insieme ed uniti le difficoltà.

Abbiamo capito che siamo tutti nella stessa barca e che se la vita è fatta di piccole cose, noi però non dobbiamo diventare piccoli.

Dice un ignoto vecchio saggio che:

“Se molta gente di poco conto,
in molti luoghi di poco conto,
facesse cose di poco conto,
la faccia del mondo cambierebbe.”

L' Apve vuole essere anch' essa presente e partecipe, con un gesto significativo e concreto di solidarietà, per aiutare a superare insieme questo difficile momento.

Nell' ultimo Consiglio Direttivo del 27 aprile, abbiamo discusso su come la nostra Associazione, piccola ,ma con tanta storia e con un cuore grande, grande potesse realizzare questo desiderio di farci prossimo ed , in piena sintonia anche con i valori che ci ha insegnato Enrico Mattei e che sono parte integrante del DNA dell'Eni da lui fondato, abbiamo deciso che le somme preventivate per organizzare l' Assemblea Generale annuale, che non si è potuta effettuare per le vigenti restrizioni, e per le riunioni del Consiglio Direttivo, effettuate on line, fossero devolute per incrementare la disponibilità di viveri che vengono donati alle famiglie in particolare difficoltà causa la pandemia e la perdita del lavoro.

Tale iniziativa sarà effettuata sia dalla Sede Nazionale che, localmente, dalle Sezioni.

Pertanto, ogni Sezione potrà richiedere alla Sede Nazionale un contributo di 400 euro che, unitamente a quanto la Sezione riterrà di aggiungere prelevando dalla propria disponibilità, verrà consegnato ad Enti o Associazioni o Servizi Sociali che sul territorio operano con questa finalità (es. Servizi Sociali del Comune, ad Enti/Associazioni locali quali CRI, Caritas, Comunità di Santo Egidio, etc.).

E' auspicabile e meritevole che a detta iniziativa siano coinvolti e invitati a partecipare anche tutti i nostri soci per renderla così maggiormente consistente e condivisa, frutto di una presenza viva e attiva e di un attento ascolto, con il cuore, delle necessità della Comunità in mezzo alla quale noi viviamo.

Per avere la cognizione dello sviluppo dell'iniziativa a livello centrale, vogliate comunicare le vostre decisioni al Segretario del Consiglio Direttivo Emilio Sonson, che ringrazio a nome di voi tutti per la sua continua, attiva, generosa e proficua attività, e che è a disposizione per rispondere alle vostre richieste in merito.

Grazie ed a presto.

Un abbraccio

Il Presidente

Mario Rencricca

La Solidarietà Apve a sostegno di famiglie bisognose causa pandemia

A cura di Emilio Sonson

Il CD dell'Associazione del 27 aprile 2021 ha deliberato di devolvere una somma di denaro in attività di solidarietà a sostegno alle famiglie bisognose colpite dalla pandemia (come riportato a pagina 5); iniziativa che i nostri Soci hanno accolto molto bene.

Ogni Sezione si è attivata per portare a buon fine l'iniziativa individuando le organizzazioni destinatarie delle donazioni.

L'ammontare è stato incrementato dalle Sezioni e dalle donazioni dei singoli Soci.

La distribuzione dei sostegni erogati al 10 giugno è visibile nella tabella sottostante.

Tabella Donazioni Solidarietà al 10 Giugno 2021

| Sezioni Territoriali | Ente Beneficiante | Ammontare € |
|----------------------|--|------------------|
| Direzione Milano | Opera S. Francesco | 3500 |
| Direzione Roma | Croce Rossa Italiana | 3500+680 (conad) |
| Roma | Comunità S. Egidio | 1250 |
| Civitella Roveto | Croce Verde (300) Associazione Cristian (300) | 600 |
| Mestre | AIRC | 400 |
| Crema | Ass. De Gregori Cure Palliative Privitera | 400 |

segue a pagina 10

Tabella Donazioni Solidarietà al 10 Giugno 2021

segue da pagina 9

| Sezioni Territoriali | Ente Beneficiante | Ammontare € |
|----------------------|--|-------------|
| Gela | Comunità S. Egidio (500) Gioia nel dare (1.500) Croce Rossa Italiana (1.000) | 3000 |
| Genova | Comunità S. Egidio | 400 |
| Livorno | Caritas | 450 |
| Palermo | Associazione Parco del Sole di Palermo | 400 |
| Ravenna | Caritas | 800 |
| Sannazzaro | Caritas (1.000) Servizi Sociali Comune (1.000) | 2000 |
| San Donato Milanese | Aiuto alla Vita (400) Caritas (400) | 800 |
| Taranto | Caritas | 400 |
| Torino | AVO - Associazione Volontari ospedalieri Fondazione Promozione Sociale ETS | 600 |
| Rho | Yabboq (Disabili) | 400 |

Totale Erogato 19.580 Euro

N.B. Le Sezioni mancanti hanno in corso la decisione del Beneficiario

La Solidarietà Apve: alcune testimonianze fotografiche della consegna delle donazioni



Sezione di Civitella Roveto

Il presidente della Sezione di Civitella Roveto, Stefano De Flippis, i consiglieri Costantino Pace e Gaetano Sauli, consegnano il contributo alla vice presidente della Croce Verde Sig.ra Giorgia Allegritti.



I consiglieri Costantino Pace e Gaetano Sauli consegnano il contributo al Sig. Vittorio Persia delegato della presidente dell'Associazione Sorriso di Cristian Onlus Sig.ra Raffaella Persia.



Sezione di Gela

I rappresentanti della Sezione di Gela hanno donato fondi al banco alimentare e alle associazioni di volontariato.



Sezione di Palermo

Michele Ferruggia, commissario straordinario APVE Sezione di Palermo in compagnia dei soci Leonardo D'Amore (simpatizzante) e Giuseppe La Piana (veterano), ha consegnato alla presenza del dottor Massimo Messina, presidente dell'Associazione Parco Del Sole di Palermo, il Contributo di Solidarietà pari ad €. 400,00 in buoni alimentari.

Apve Nazionale

I nostri volontari consegnano i pacchi viveri alla Croce Rossa Italiana di Roma Capitale.





Sezione di Torino

Onofrio Di Gennaro, presidente dell'AVO di Torino (Associazione Volontari Ospedalieri) riceve dal presidente dell'Apve di Torino Signora Mirella Pandini un contributo di solidarietà.



Maria Grazia Breda presidente della Fondazione Promozione Sociale ETS di Torino riceve dal presidente dell'Apve signora Mirella Pandini un contributo di solidarietà.

La Solidarietà Apve: alcune lettere di ringraziamento ricevute

Associazione Parco del Sole

Spartite APVE - Via Unica Bolognese, 18
 20097 - San Donato Milanese (MI)
 c.a. Mario Rencicola (Presidente) ed Emilia Sensen

Mia Compse Attenzione
 Commissario Straordinario APVE Palermo
 Ferruggia Michele

Desidero esprimervi la nostra gratitudine per il vostro prezioso gesto di solidarietà e sostegno dell'iniziativa della nostra Associazione a favore delle persone più colpite dall'emergenza economica e sociale.

Da quando è esplosa l'emergenza sanitaria ci siamo attivati per garantire condizioni di sopravvivenza a diversi nuclei familiari, alcuni dei quali relativi ai bambini frequentanti le nostre attività, sollecitati anche da una solidarietà crescente da parte di tante persone.

L'Associazione "Parco del Sole" è un'associazione di volontariato del quartiere Albarghera, nel cuore del centro storico di Palermo, la cui sede si trova nella chiesa di San Giovanni Decollato.

Il Parco del Sole nasce dalla sensibilità di Don Cosimo Scardato che ha voluto offrire un punto di riferimento a tanti bambini che vivono nella povertà, non solo economica ma anche sociale e culturale ad affettive e mira al risanamento sociale del quartiere rivagando le proprie attività e i bisogni dei bambini, appartenenti a diverse fasce di età al fine di inserirli in una comunità di coesione.

Le attività sono rivolte al recupero della socialità, ad ai loro coinvolgimento in attività di gruppo, alla diversità di rapporti sociali e di offrire comportamenti non facilmente riscontrabili.

L'Associazione ha, inoltre, svolto attività ed iniziative mirate, di favorire la crescita personale dei bambini attraverso laboratori creativi, artistici e musicali, e la partecipazione culturale attraverso la partecipazione a spettacoli teatrali e musicali.

L'emergenza sanitaria non ha impedito al Parco del Sole di impegnarsi in attività di solidarietà e di supporto medico e sanitario nei confronti delle persone in difficoltà.

Sperando di potervi presto incontrare nella nostra sede e dei nostri

ASSOCIAZIONE PIONIERI E VETERANI ENI GELA

Gela, 01.06.2021

ALL'ASSOCIAZIONE PIONIERI E VETERANI ENI GELA

Oggetto: Ringraziamento.

Toroscillo, Giovanni Boggiorno, n.g. di presidente della Casa dei Volontari e a nome di tutte le associazioni che vi aiutano, esprime i più sinceri ringraziamenti per il gesto di aiuto, avuto nei nostri confronti e che ci ha permesso di aiutare molte associazioni all'interno della Casa e di apparare delle migrazioni in servizio che offriamo alla cittadinanza e territoriali di Gela.

Cordiali.

COMUNITÀ DI SANT'EGIDIO

Roma, 4 giugno 2021

Gentile Presidente,

Ringrazio Lei e tutta l'Associazione Pionieri e Veterani Eni per il sostegno alle attività della Comunità di Sant'Egidio, con la donazione di 500,00 euro il 18 maggio 2021, in questo momento particolarmente difficile per il nostro paese, a causa dell'emergenza della pandemia del Covid-19 che ha generato un impoverimento in varie fasce della popolazione.

Come sapete, la Comunità è impegnata, da 53 anni, nell'aiuto a tutti quelli che vivono situazioni problematiche o di povertà.

In quest'anno di dura prova, tenendo presente le misure e le indicazioni date dal Governo per evitare la diffusione del contagio del Covid-19, ci siamo dedicati con maggiore intensità alle situazioni delle persone più fragili, famiglie con problemi economici, anziani e malati isolati o negli istituti, persone che vivono per strada.

Tra le persone più a rischio contagio ci sono i senza dimora che abbiamo protetto con la distribuzione di mascherine e disinfettanti e cercando alloggi che possano dare loro la possibilità di migliorare le loro condizioni di vita, mentre abbiamo mantenuto aperte le mense, i centri di ascolto e le distribuzioni di pacchi alimentari e moltiplicato le cene itineranti per strada nelle città siciliane e di 15 regioni italiane.

L'emergenza Covid ha aumentato in modo considerevole la povertà e ha fatto emergere il dato impressionante delle nuove povertà, si tratta perlopiù di giovani lavoratori e famiglie in precarietà economica, sociale e abitativa, ma anche anziani soli, adulti italiani e stranieri che hanno perso il lavoro in età avanzata.

Tante persone anziane o con disabilità sono state aiutate intensificando conversazioni telefoniche e consegne a domicilio di cibo e medicine. In questo modo si è mantenuta la relazione, la cura. Il nemico da sconfiggere è il coronavirus, ma abbiamo impedito che vincesse un altro nemico, ancora più subdolo, l'isolamento.

L'emergenza ha fatto emergere la centralità delle reti di prossimità oggi ancora più essenziali, grazie di essere con noi in questo cammino



Dott. Stefano Carmenati
 Amministratore della Comunità di Sant'Egidio

GIUSEPPE LISCIANDRA
 PRESIDENTE
 A.P.V.E.
 Associazione Pionieri e Veterani Eni
 Via Caviaga, 7
 93012 Gela (CL)

PIAZZA DI S. EGIDIO, 3/A - 00153 ROMA

TEL. +39 06 505661 - FAX +39 06 505667 - www.comunitaegidio.org - E-MAIL: comunitaegidio@egidio.org - COD. FISC. 9409479097

Volontariato, un'ottima formula per fare del bene agli altri. Ma anche a se stessi.

A cura di Lucia Nardi

F“Fare bene fa bene”. Ricordo questa frase che forse era un invito a versare l'8 per mille a qualche associazione di volontariato o forse a raccontare attività svolte da una delle tante realtà impegnate sul territorio.

È una bella espressione che racchiude dentro di sé il senso profondo di qualunque azione di aiuto verso gli altri.

Fare bene fa bene. Apparentemente e in prima istanza a chi “il bene” lo riceve. In questo momento storico, tra l'altro, il numero delle persone che hanno bisogno di supporto (migranti, persone anziane e sole, famiglie in situazioni economiche che si sono fatte complesse, donne in difficoltà) è enormemente cresciuto a causa della pandemia.

Ma fare bene fa bene anche a chi il bene lo fa. Chi è volontario conosce bene quella sensazione particolare che si porta a casa dopo un servizio svolto, quella emozione che si prova quando si scopre che l'altro – qualunque “altro” – non è un soggetto a sé stante ma è un pezzetto di umanità. Anche se dorme per strada, in condizioni che di umano hanno ben poco. Anche se non ha modo di comprare da mangiare per sé e i figli. Anche se è una persona di una cultura sconosciuta, che non parla la nostra lingua. Il volontariato ci consente di entrare in relazione con situazioni che diversamente sono lontane dalla vita delle persone.

È una straordinaria palestra che ci allena a vedere dove normalmente non guardiamo e dove non siamo abituati a vedere. Quanti di noi passano davanti ad un senza fissa dimora avendo solo una vaga percezione di disgusto? Quanti pensano che in fondo chi dorme per strada ha scelto di fare quella vita vagabonda, senza impegnarsi in un lavoro, senza mettersi in gioco? È normale, in fondo.



Tutti noi siamo abituati a considerare persone tutti coloro che hanno una posizione e un ruolo nella società, chi ha un lavoro, una casa e una famiglia. Facendo volontariato si scopre però che quasi mai chi vive

per strada ha scelto consapevolmente questa vita.

A volte, semplicemente, in quelle vite sono successe cose così terribili (la perdita di un figlio, la diagnosi di una malattia, un evento sconvolgente) che l'unica soluzione possibile è stata quella di abbandonare la vita reale. E avviarne una nuova, diversa e terribile come quello che è capitato. Le vite degli altri e in particolare delle persone in difficoltà, riservano sorprese incredibili e ci aiutano a focalizzare meglio la nostra, in particolare ad apprezzarne alcuni aspetti (la sicurezza economica, gli affetti, le relazioni).

“Fare bene fa bene”, ci fa sentire meglio, inseriti nella società con una visione complessivamente più giusta. Le possibilità di intervento sono infinite ed ognuno può sperimentare quella in cui si sente più a suo agio. Si può fare volontariato in un'associazione o si può decidere di fare qualcosa privatamente e in questo caso può essere sufficiente rivolgersi con gentilezza alle persone che vediamo in difficoltà. Il valore di un sorriso o di un buongiorno detto a chi è abituato a non essere neanche visto, è straordinario.

La donazione di alimenti fatta recentemente da Apve alla Croce Rossa Italiana, area metropolitana di Roma, ci ha consentito di toccare con mano la necessità reale di alcune persone. Il pacco alimentare che viene distribuito due volte alla settimana contiene pasta, latte, olio, saponi e altri generi che vengono donati da aziende o da singoli cittadini.

[segue a pag. 15]

La fila ordinata di chi ne ha diritto, la dignità e a volte l'imbarazzo colpiscono e lasciano il segno. Persone come noi che si trovano in difficoltà, ci restituiscono, subito, una riflessione sulla nostra condizione di privilegiati e ci spingono a fare il possibile perché quel breve momento in cui scambiamo due parole "buongiorno signora, le serve magari anche un po' di detersivo?" "abbiamo dei peluches, ci sono dei bambini a casa?" sia un vero momento di relazione. In cui siamo semplicemente essere umani.

Uguali, solidali e pronti a dimostrare, anche con un piccolo gesto, che ognuno di noi è parte del tutto.



Progetto Comparte Universidad 2021: il potere trasformativo dell'educazione

In tema di solidarietà, riportiamo in questa sede un resoconto dettagliato sullo sviluppo del progetto Comparte Universidad 2021 inviato il 6 Giugno dal socio simpatizzante Andrea Pesce, co-founder e presidente di Comparte Onlus, Associazione sostenuta da alcuni anni dalla Sezione Apve di Roma.

La terza edizione del progetto Comparte Universidad (CU) ha preso il via ad aprile 2021 per promuovere spazi di interscambio culturale tra Europa e America Latina e sostenere giovani studenti e docenti guatemaltechi della regione del Petén nel loro percorso di crescita e formazione.

Comparte Universidad nasce nel 2018 da un gruppo di giovani italiani e guatemaltechi che, interessati all'educazione e all'ambiente, hanno fondato **Comparte Onlus**. Da subito l'Associazione ha lavorato per contribuire al miglioramento della qualità educativa nel nord del Guatemala, un contesto caratterizzato da una profonda marginalità culturale che determina difficoltà per i docenti di accedere alla formazione e aggiornarsi, scarsa innovazione negli strumenti e nelle modalità didattiche, scarsi riferimenti esterni per la comunità studenti oltre che la quasi totale assenza di stimoli culturali.

La pandemia da Covid-19 ha alimentato l'emergenza educativa, creando nuovi scenari di esclusione e abbandono. Tra i fattori che hanno inciso sull'emergenza: impossibilità dei docenti di formarsi, scarse competenze

tecnologiche, isolamento e impossibilità a creare canali di confronto con realtà educative con un tasso di innovazione e formazione maggiori. In un momento storico in cui il sistema educativo mondiale è costretto a lavorare da remoto, la padronanza degli strumenti per l'educazione a distanza e la capacità di utilizzare in maniera oculata le potenzialità tecnologico-digitali determina la differenza tra modelli educativi efficaci e modelli che non sono in grado di proseguire le attività didattiche in maniera adeguata.

In un contesto come il Guatemala in cui l'accesso all'università rappresenta l'unico motore per il miglioramento delle prospettive di vita dei giovani che vivono nelle comunità rurali, Comparte Onlus ha voluto rinnovare il suo impegno in campo educativo, grazie al sostegno di partner e associazioni internazionali quali Apve Roma, Scuola EIS dell'Università LUMSA e Hospitalidad Digital.

La nuova edizione del progetto Comparte Universidad si sviluppa su due filoni di attività volte a supportare la comunità educante della regione del Petén, con un focus

specifico sui docenti e sugli studenti del centro universitario CUDEP dell'Universidad de San Carlos de Guatemala e delle scuole secondarie limitrofe.

Attività con i docenti

Tra aprile e giugno 2021 è stato avviato per i docenti un corso di formazione intensivo sulla didattica a distanza e sull'utilizzo di strumenti tecnologici applicati all'educazione. Il corso nasce dalla volontà di dotare la comunità educante di quelle competenze e conoscenze necessarie a proseguire le attività educative in maniera efficace, superando le difficoltà del contesto locale. Le aree periferiche del Guatemala sono infatti caratterizzate da scarsa copertura della rete internet e da frequenti blackout; inoltre, gli studenti spesso non dispongono di dispositivi quali tablet o computer con cui studiare a distanza. Per assicurare il proseguo delle attività didattiche in tale contesto, è quindi necessario utilizzare metodi alternativi alle attività formative sincrone e trovare nuove modalità per vincere il paradosso di una didattica a distanza quasi completamente offline.

Il corso di formazione avviato in seno al progetto Comparte Universidad si è avvalso del contributo di esperti provenienti da diverse regioni del mondo (Europa e America Latina) e ha coinvolto sia gli attuali docenti del centro universitario del Petén e i maestri delle scuole rurali, sia i laureandi in pedagogia e scienze dell'educazione. Lo sforzo è stato dunque quello di ampliare l'impatto del progetto lavorando fin da subito sul rafforzamento delle competenze dei docenti del domani.



Attività con gli studenti

A luglio 2021 e per tutto il semestre accademico avrà luogo la seconda parte del progetto Comparte Universidad rivolta ai giovani studenti universitari del Centro CUDEP. Durante questa fase saranno creati spazi di approfondimento su tematiche inerenti diversi ambiti di studio (scienze sociali, scienze ambientali, scienze psicologiche, scienze matematiche, e altri), grazie al confronto con esperti di altre culture, ricercatori e docenti universitari internazionali così come professionisti del mondo del lavoro. L'obiettivo è offrire opportunità di crescita e riflessione tanto a livello professionale quanto personale.



In linea generale Comparte Onlus ha per scopo il perseguimento di obiettivi con finalità di solidarietà sociale attraverso la crescita integrale della persona. In questo ambito promuove il miglioramento delle condizioni di vita dei soggetti coinvolti e delle comunità, lavorando sulla creazione di consapevolezza del diritto al rispetto della persona con progetti di miglioramento della qualità educativa e di salvaguardia ambientale, elaborando contenuti di cittadinanza attiva e di inclusione sociale rivolti a soggetti in situazione di disagio economico e familiare e di emarginazione sociale.

LE INIZIATIVE APVE AL TEMPO DEL COVID-19

Incontri Apve con l'Archivio Storico di Eni

Sono continuate le teleconferenze organizzate dall'Archivio storico di Eni nella persona della dottoressa Lucia Nardi. I temi trattati sono stati:

- "Motel, stazioni di servizio, villaggi aziendali: arriva la modernità con le architetture firmate Eni"
- "La via del petrolio di B. Bertolucci. Un documentario sul percorso del petrolio dai monti Zagros alla raffineria di Ingolstadt".

I consigli musicali di Giuseppe Sfligiotti

Il nostro Socio Giuseppe Sfligiotti ha proposto nuovi consigli musicali, accompagnati dall'ascolto di famosi brani.

- Concerto per pianoforte e orchestra in la minore, Op. 54 di Robert Schumann (1810-1856)
- La "Resurrezione" nella musica
- La musica classica "contamina" la musica leggera e il cinema.

Coloro che, interessati, non avessero mai ricevuto tale comunicazione sono invitati a fornire il proprio indirizzo mail a: Giulia Lamina (giulia.lamina@eni.com) o Emilio Sonson (emilio.sonson@gmail.com).

• DALLE SEZIONI APVE • DALLE SEZIONI APVE •

dalla Sezione di Civitella Roveto

Contributo di Solidarietà

Facendo seguito a quanto proposto dal Consiglio Direttivo nazionale, il consiglio della nostra Sezione ha stabilito di devolvere due contributi di solidarietà causa pandemia di € 300,00 ciascuno a:

- Associazione Croce Verde di Civi-

tella Roveto che assiste gratuitamente tutti gli abitanti del Comune di Civitella Roveto e della Valle Rovetana

- Associazione Sorriso di Cristian Onlus portatrice della cultura della solidarietà, per i bambini del Comune di Civitella Roveto.



dalla Sezione di Gagliano C/TO

CONCORSO ANNO 2020

La Sezione Apve di Gagliano C/to, anche in periodo di pandemia, per l'anno 2020 ha indetto il concorso:

"IL FUTURO È IL PRESENTE DEI GIOVANI" (Enrico Mattei).

Quali sarebbero secondo te il pensiero e i progetti di Enrico Mattei, se fosse ancora vivo, relativamente alle problematiche ambientali?"

Purtroppo, causa Covid 19, non è stato possibile consegnare i premi ai vincitori del concorso.

Il comune di Gagliano C/to fino al 03/06/2021 è ancora zona rossa, pertanto tutte le scuole sono chiuse. Si spera che dopo il 3 Giugno ci possa essere la possibilità di riaprire le scuole e poter consegnare i premi.

MONUMENTO ALL'ING. ENRICO MATTEI

Nella foto il monumento all'ing. Enrico Mattei con alle spalle un albero di carrubo, pianta sempre verde che rappresenta l'albero della vita. Il monumento è stato inaugurato il 29 Aprile 2002 e il presidente della Sezione di allora Pietro Pomodoro, attuale presidente onorario della Sezione, nell'occasione, ha recitato per la prima volta la sua poesia dal titolo Mattei a Gagliano.



*Mi sono alzato presto stamattina per trovare una rima,
perché ho sempre avuto nell'idea mia di fare per
Mattei una poesia.*

*Anche se ho avuto poco tempo a disposizione
con la speranza di non aver fatto confusione
ve la voglio leggere in questa occasione.*

*Ing. Mattei, questa volta non ti darò del lei,
ti darò del tu.*

*Ti chiedo scusa se ti do del tu nella poesia,
ma non è educazione mia.*

*Il 27 ottobre del sessantadue sei venuto a
Gagliano, sei arrivato in elicottero in centrale,
io ero lì ad aspettare.*

*Quando l'elicottero è atterrato sono stato
il primo che si è avvicinato.*

*Non appena ti ho visto mi sembrò di vedere
Gesù Cristo.*

*Ti salutai e mentre stringevo la tua mano
ho sentito in me un fortissimo calore,
come se stessi parlando col Signore.*

*Poi per Gagliano ti sei avviato dove la gente,
all'inizio del paese ti ha incontrato.*

*La gente era lì tutta ammassata e da lì
è iniziata la sfilata,*

*per via Roma tutta adornata di fiori e
drappi tricolori. I muri tappezzati di
moltissimi festoni, coriandoli che cadevano
dai tetti, sparati dai mortaretti, davanti la
banda musicale che suonava l'inno nazionale.*

*E me ne accorsi nella confusione che molte
persone non potevano nascondere la commozione.*

*Quel giorno, in vista di una vita futura più sicura,
ognuno dimostrò la sua bravura;*

*anche un ragazzo superò la sua paura e con
l'aiuto di altri sei scrisse sulla rocca Viva l'Ing. Mattei.*

*Poi in piazza al popolo hai parlato, lo ricordo ancora
hai detto che a Gagliano c'era l'oro e che c'era per tutti
benessere e lavoro.*

*Ti abbiamo supplicato di restare, ma non hai accettato,
forse il tuo destino era già segnato.*

*Dopo ti abbiamo accompagnato, di nuovo là allo stesso
punto dove ti abbiamo incontrato. E mentre per noi
la festa era arrivata a lieto fine, tu hai intrapreso il
viaggio che fu la tua fine.*

*Sei partito da qui con tanto amore per andare a dormire
con il Signore e quella festa che per noi fu un incanto
l'indomani si è trasformata in pianto.*

*Ti ricordiamo sempre con il sorriso mentre tu adesso
risiedi in paradiso.*

*Tu adesso sei lassù e siedi a tavolo con l'onnipotente
fai una raccomandazione per la tua gente, per la tua
gente che ti amò tanto, per la tua gente che sempre ti
adora, per la tua gente che ti stima ancora.*

*Anche se tanto tempo è già passato non abbiamo mai
dimenticato che fosti un partigiano e da italiano vero
col petrolio avevi già conquistato il mondo intero;
forse per questo la tua morte è rimasta un mistero
e tu che facesti tanto per noi ognuno, per la tua morte
non pagò nessuno.*

Gagliano 29 Aprile 2002

Pietro Pomodoro

dalla Sezione di Gela

Come riportato dal QuotidianodiGela.it in data 17 Maggio anche la nostra Sezione ha contribuito al progetto Solidarietà. Riportiamo il testo dell'articolo:

I "Pionieri Eni" donano fondi al banco alimentare e alle associazioni di volontariato

Gela. L'Associazione Pionieri e Veterani Eni, su suggerimento del presidente nazionale Mario Reincricca, visto il perdurare della pandemia, che ha creato in Italia milioni di poveri, ha deciso di donare contributi alle associazioni Onlus che si interessano di distribuire cibo alle famiglie in difficoltà.

La sezione di Gela ha deciso di dare un aiuto concreto donando somme di denaro alla Croce Rossa locale, all'associazione Onlus "Gioia nel dare" e alla Comunità di Sant'Egidio.

Nella foto: i rappresentanti dell'Associazione Pionieri e Veterani Eni donano fondi.



dalla Sezione di Genova

L'«ordinaria» amministrazione della Sezione

Come già riferito nel precedente Notiziario, quando nel settembre-ottobre 2020 la nostra Sezione si è trovata di fronte alle normali scadenze annuali il consiglio sezionale, pur cosciente delle difficoltà di quella scelta, ha preso la decisione di dare corso alla chiusura del tesseramento 2020, all'apertura del tesseramento 2021 e al rinnovo del Consiglio in scadenza a febbraio 2021. Ancora oggi non siamo riusciti a capire se quella decisione sia stata frutto di un ottimismo fuori luogo, vista la situazione, oppure di una "smisurata" fiducia nella nostra capacità di utilizzare al meglio gli strumenti di comunicazione social-informatici.

Comunque, quando nella riunione del CGdS del 16 febbraio ha cominciato a farsi strada la possibilità di un rinvio delle scadenze, senza che questo impedisse alle Sezioni che avevano già avviato il processo di portarle a termine, abbiamo deciso di continuare (avevamo già ricevuto 35 schede elettorali votate). Non avendo più particolare pressione sulle scadenze, abbiamo allungato i tempi per poter avere più risultati: quindi il 25 maggio è scaduto il termine per le votazioni (52 schede pari al 57,8% degli aventi diritto), il 28 maggio il comitato elettorale ha effettuato lo scrutinio dei voti (in videoconferenza); al momento della preparazione di queste note, il risultato è in attesa della ratifica dell'assemblea che avrà luogo l'8 giu-

gno 2021, alle ore 15,00 (anche questa in videoconferenza). Ritornando per un attimo al rischio insito nella decisione presa verso la fine del 2020, a distanza di circa otto mesi, pur dovendo ammettere che l'operatività a uffici chiusi e non in presenza è stata particolarmente complicata, possiamo aggiungere anche una parte positiva della vicenda. Infatti, tra un chiarimento sulla quota, una domanda sulla scheda elettorale, una spiegazione sul link o sulla delega, in questi mesi il rapporto, sia pure a distanza, tra ognuno dei membri del gruppo dirigente della Sezione e quella parte di Soci che partecipa più assiduamente alle nostre attività è rimasto a livelli accettabili.

Ci rimane da aggiungere che i Soci che seguivano il nostro corso di inglese, che erano rimasti in contatto come gruppo WhatsApp ed avevano più volte espresso il desiderio di riprendere le lezioni in videoconferenza hanno centrato l'obiettivo. Anche in questo caso, dopo vari contatti e tentativi per assicurare che tutti i partecipanti avessero gli strumenti informatici necessari, il 25 febbraio 2021 ha avuto luogo con successo la prima lezione (ovviamente per un numero ridotto di partecipanti) che ha dato il via al ritorno della cadenza settimanale del corso. *(Nella foto la cattura dello schermo di quella giornata).*



Premiazione finale Progetto Mattei "Economia Circolare"

Quest'anno l'iniziativa formativa di alternanza scuola lavoro organizzata dalla Sezione di Genova dell'Apve ha riguardato l'Economia Circolare, ed è stata completamente online.

250 studenti di 7 scuole hanno incontrato online i rappresentanti di 12 aziende, alcune delle quali hanno "ricevuto" virtualmente gli studenti in spazi aperti, un oliveto, un albergo, una zona di logistica.

Come ampiamente anticipato a tutti i nostri interlocutori, gli studenti sapevano che ci sarebbe stato un vincitore, e hanno dato il massimo per vincere con la loro presentazione.

Si è andati dalle presentazioni più approfondite, professionali nel testo e nella grafica, a quelle più fantasiose,

orientate al "messaggio" e alla comunicazione dei valori della economia circolare.

E anche se non si è visto, anche se nessuno lo ha visto, c'è stato dietro il gran lavoro finale della Giuria.

Dall'infaticabile presidente di Eni Club, allo sportivo, al sindacalista, all'esperto di sicurezza, al ricercatore, ai soci, tutti i giurati han dato il massimo, e tutti hanno portato verso il giudizio finale.

I numerosi studenti, professori, imprenditori, soci Apve collegati alla finale, aspettavano con ansia che venisse nominato il vincitore, e quando hanno saputo che al **terzo posto** c'era un outsider, **Acqua 20 con il Liceo Parentucelli-Arzelà**, devono aver tirato un urlo di sorpresa, ma poi è venuto un nome blasonato, **Canepa e Campi**, a Genova da più di 100 anni, **arrivata seconda con l'istituto Rosselli**, e quindi molti, nel ponente genovese, hanno esultato.

Ma la suspense è stata quindi ancora più intensa, e all'improvviso sono apparse banchine, containers e un muletto!!... **Vinceva la Over**, protagonisti della

logistica genovese, con il Liceo Cassini, che dopo l'argento dell'anno precedente, si può, finalmente, godere l'oro.

I nostri 250 studenti ora sanno cosa è l'Economia Circolare, sanno di materiali, design, produzione, consumi, distribuzione, raccolta e riciclo, sanno come gestire un rapporto di interazione con un'azienda, cosa vuol dire presentare risultati in tempi brevi, cosa vuol dire fare una presentazione strutturata.

Quando entreranno in azienda, al lavoro, questi strumenti di lavoro gli faranno onore.

E grazie ancora a Enrico Mattei, siccome ispirandosi ai suoi tempi, gli studenti hanno approfondito tecnologie e metodologie, ma anche fatti e società italiana dei suoi tempi, a vasto raggio; hanno visto come si svolgevano ai tempi di Mattei le attività che queste aziende fanno ora.

Tutto quel che possiamo dire... è stato bellissimo, per noi e per loro.

Alla prossima!



dalla Sezione di Livorno

Come da lettera del 28 Aprile u.s. del presidente Apve Mario Rencricca, comunichiamo che, su indicazione del vescovo di Livorno Mons. Simone Giusti, abbiamo devoluto la somma di Euro 450 alla "Caritas Diocesana" ente operante nel nostro territorio con scopo principale azioni di solidarietà.

Nella relativa ricevuta, inserita come giustificativo nella nostra prima nota, è specificata la destinazione a famiglie bisognose della diocesi per il pagamento di bollette o di altre necessità alimentari.

dalla Sezione di Matelica

Gianluca Pecchia ci segnala il video su Youtube: 07_Matelica è... la città di Mattei (<https://youtu.be/ISEkuKtSlXk>)

dalla Sezione di Ortona

**PROGETTO MATTEI 2019-2020
Economia Circolare**

Il giorno 29 Aprile 2021 si è svolto il webinar 2° di cinque, organizzati dall'Istituto Di Cultura Urbana Tetraktis presidente Arch. Franco Esposito che ha aperto la seduta ricordando le milestone dell'iniziativa rivolta a rivitalizzare in modo concreto le aree interne del Teramano (Teramo compresa).

Lo scrivente, Arch. Daniele Palmarini (APVE Ortona) ha provveduto a presentare IL PROGETTO MATTEI 2019-2020 che ha interessato tutto il territorio abruzzese.

Mai come oggi sono importanti i valori espressi da ENRICO MATTEI per i giovani ma anche per i singoli cittadini.

Il progetto ha avuto un rilievo in sè, come emerge dai risultati ottenuti offrendo un'opportunità agli studenti universitari nel confrontarsi con il cambiamento in atto nel ciclo produttivo e, agli studenti degli istituti professionali,

ha fornito indicazioni utili sui curricula didattici indirizzati ad avvicinare la scuola al mondo delle filiere produttive.

Il Progetto MATTEI 2019-20 ha fatto emergere inoltre che i Consorzi o Aziende fiduciarie per la raccolta differenziata di concerto con i relativi Committenti dovrebbero sempre più progettare e realizzare spazi attrezzati ovvero ECOSQUARE: Aree di 2000-3000 mq con Parco Giochi, Area Fitness, postazioni per ricarica elettrica sia di bici che di macchine,

spazi completamente usufruibili anche da disabili, WiFi gratuito, panchine multimediali per ricarica smartphone e tablet, illuminazione a basso consumo, area videosorvegliata, monitor per comunicare alla cittadinanza, postazioni per conferimento bottiglie di plastica e olio esausto di cucina, distributori per buste di plastica, cestini con aperture automatizzate e-

nergizzate con pannelli solari. Inoltre le ECOSQUARE dovranno servire un consistente numero di famiglie (200-300) che risiedono nelle vicinanze, con forme



di baratto tipo portare bottiglie di plastica e ricevere in cambio acqua naturale o sapone liquido per lavastoviglie e lavatrici, etc.

Siamo soddisfatti dei risultati acquisiti ma consapevoli dei limiti.

Sono seguiti interventi della dott.ssa Mariaelena Alesandrini (manager Edilcanna e partecipante al progetto Apve Ortona), del dott. Gabriele Costantini, dell'Ing. Di Emidio Vladimiro (Archimetal), del dott. Giuseppe Salvucci (Associazione Parchi & Giardini etc), della dott.ssa Lavinia Salvini (Building Performer) e di tanti altri.

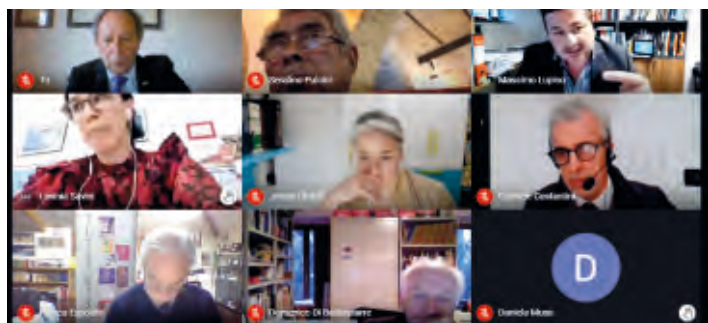

dalla Sezione di Palermo

In base a quanto deliberato dal CD del 27/04/2021, il 28 maggio, in compagnia di alcuni Soci come Leonardo D'Amore (simpatizzante) e Giuseppe La Piana (veterano), Michele Ferruggia, commissario straordinario Apve Sezione di Palermo (incarico ricevuto dopo la prematura morte del nostro ex presidente Giuseppe Finocchiaro) ha consegnato alla presenza del dottor Massimo Messina, presidente dell'Associazione Parco Del Sole di Palermo, il contributo di solidarietà pari ad €. 400,00 in buoni alimentari (20 buoni alimentari di €. 20,00 cadauno).

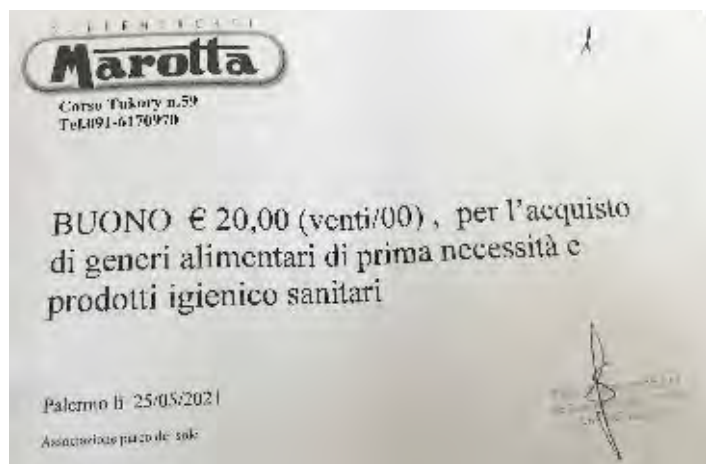

dalla Sezione di Roma

Il presidente della Sezione di Roma, Sergio Magnani, facendo seguito all'invito del Presidente Rencricca, ha inviato a tutti i soci una email (riportata qui a fianco) in cui ha comunicato la decisione di devolvere alla Comunità di Sant'Egidio un importo pari a 1000 Euro (400 come contributo della sede Nazionale e 600 da parte della Sezione) a cui si sono aggiunte piccole donazioni da parte dei Soci fino ad arrivare ad un importo complessivo di 1.250€

I primi di Giugno la Sezione ha ricevuto da Andrea Pesce (co-fondatore dell'Associazione Comparte Onlus e socio simpatizzante Apve) una nota di aggiornamento sul progetto Comparte Univeridad 2021 di cui abbiamo dato nota a pagina 16.

Oggetto: Riferimento alla lettera per solidarietà del Presidente APVE

Faccio seguito alla lettera del 28 aprile inviata con mail del 3 maggio ultimo scorso dal nostro Presidente Nazionale, per comunicarvi che la nostra sezione ha deciso di evolvere un contributo di € 1000 alla Comunità di Sant'Egidio, a sostegno dei bisognosi per l'emergenza Covid.

Qualora anche da parte vostra ci fosse l'intenzione di collaborare, potete inviare volontariamente un contributo, versando un importo sul nostro conto corrente postale, codice IBAN **IT8110760103200000086846342**, che a nostra volta gireremo alla Comunità di Sant'Egidio.

Con l'augurio di incontrarci quanto prima possibile, un abbraccio da parte mia e del Consiglio Direttivo.

Sergio Magnani

dalla Sezione di San Donato Milanese

Seguendo le indicazioni della Presidenza, anche la Sezione di San Donato Milanese ha provveduto al momento di solidarietà con donazioni ad enti del territorio.

Abbiamo erogato e bonificato 1.200€ a tre associazioni del territorio, unitamente alla Sezione di Rho che ci ha incaricato di provvedere in sua vece girandoci la loro quota.

Le tre associazioni sono:

- Caritas di San Donato
- Yabboq
- Un aiuto alla vita

Malgrado continui la chiusura degli Uffici Apve per disposizione ENI, stiamo iniziando ad organizzare, attraverso i canali informatici, il nuovo Progetto Mattei per le scuole per l'anno scolastico 2021-22. A breve chiameremo una video conferenza con i servizi culturali dell'Eni, Eni Corporate University e le insegnanti coinvolte per definire le tematiche del progetto.

Sperando di poter riprendere la nostra normale attività al più presto.



dalla Sezione di Taranto

Condividendo il contenuto della lettera del nostro Presidente ed in linea con i valori della nostra Azienda e agli insegnamenti di Enrico Mattei, abbiamo richiesto il contributo stabilito per ogni

Sezione che sarà incrementato con importo prelevato dalla nostra disponibilità.

Il totale importo sarà consegnato alla Caritas Diocesana di Taranto, già con-

tattata e che tanto si dedica, in questa pandemia, agli aiuti alle famiglie con beni di prima necessità.

dalla Sezione di Torino

La nostra Sezione, facendo seguito all'invito del presidente Apve Rencricca, ha devoluto la somma di 600 Euro a 2 associazioni:

- la **AVO di Torino** (associazione volontari ospedalieri) che, nonostante l'attuale situazione pandemica ha saputo mantenere un

forte legame con i suoi associati organizzando incontri on-line di formazione e di aggregazione. Attualmente alcuni associati, debitamente vaccinati, sono impegnati nei centri vaccinazione e altri sono in servizio nei centri pre-triage di cinque ospedali cittadini.

- La **Fondazione Promozione Sociale ETS** che ha sede in Torino ma è presente in tutta Italia e opera per la promozione e la difesa dei diritti di coloro che non possono difendersi da sé, i più deboli della società, le persone con disabilità, i malati cronici non autosufficienti.





16 Febbraio 2021

Versalis: Versalis, la società chimica di Eni, ha ottenuto la certificazione ISCC Plus per monomeri, intermedi, polimeri ed elastomeri prodotti con materie prime sostenibili, da bionafta e da riciclo chimico, nei siti di Brindisi, Porto Marghera, Mantova, Ferrara e Ravenna.

18 Febbraio 2021

Eni si rafforza in **Spagna**. Siglato un accordo con X-Elio per l'acquisizione di tre progetti fotovoltaici nel sud della Spagna per una capacità complessiva di 140 MW.



19 Febbraio 2021

Approvato il **bilancio 2020** e le strategie di trasformazione. (Dalla relazione dell'A.D.):

"Nell'anno più difficile nella storia dell'industria energetica, Eni ha dato prova di grande forza e flessibilità, rispondendo con prontezza allo straordinario contesto di crisi e progredendo nel processo irreversibile di transizione energetica".

Pur col bilancio annuale in leggero deficit è stato deliberato un dividendo di 0,36 € per azione.

22 Febbraio 2021

Egitto: L'impianto di liquefazione del gas di **Damietta** ha ripreso la produzione. Spedito un primo carico di GPL per l'esportazione. Il 10/03 è stato chiuso l'accordo amichevole coi partner sull'attività della SEGAS (Eni 50%).

22 Febbraio 2021

Gas e Luce ha ampliato la partnership con Unicredit e Harley&Dickinson permettendo il supporto a interventi

di risanamento ed "efficientamento" in tutto il territorio nazionale.

09 Marzo 2021

Pakistan: Annunciata la Cessione delle attività a Prime International Oil&Gas Company. L'accordo si inserisce nella strategia Eni di ridefinire e semplificare il portafoglio upstream della azienda, estraendo ulteriore valore dagli asset strategici e dismettendo le attività "non core", come stabilito dal Piano Strategico.

10 Marzo 2021

Norvegia: Annunciata una nuova scoperta a olio nella licenza PL532 nel Mare di Barents, attraverso **Vår Energi**, società partecipata congiuntamente da Eni (69,85%) e da HitecVision (30,15%).

11 Marzo 2021

Eni e CDP Equity (Cassa Depositi e Prestiti) hanno costituito **GreenIT**, una nuova joint venture per lo sviluppo, la costruzione e la gestione di impianti per la produzione di energia elettrica da fonti rinnovabili in Italia.

15 Marzo 2021

Accordo col **Politecnico di Milano**. L'intesa punta al **Centro di Innovazione e Ricerca Congiunto** per l'accelerazione tecnologica in ambito "Carbon Neutrality".

17 Marzo 2021

Processo Nigeria-Opl245: Soddisfazione in tutto il management Eni per la sentenza di **assoluzione con formula piena**, perché il fatto non sussiste, pronunciata dal Tribunale di Milano.

Le Autorità britanniche hanno assegnato 33 milioni di sterline per il progetto di **decarbonizzazione** del distretto industriale Nord Ovest del Regno Unito attraverso la cattura e stoccaggio dell'anidride carbonica. Eni svolgerà un ruolo fondamentale nel consorzio come operatore delle attività di trasporto e stoccaggio della CO2.

18 (e 25) Marzo 2021

Inchiesta su alcune **attività in Congo**: Decaduta l'ipotesi di corruzione internazionale. Confermata la tenuta dei sistemi Eni di controllo anti-bribery. Evitata la prosecuzione degli iter giudiziari e il dispendio non recuperabile di costi e risorse.

Il CdA convoca l'assemblea per il 12 Maggio e approva il **Consolidato 2020** (in perdita per 8635 milioni di €) e il Bilancio di esercizio 2020 (utile netto 1607 milioni di €) e proposta di 0,36 € per azione di dividendo da riserve disponibili.

Attivata la richiesta di autorizzazione all'acquisto di azioni proprie (bayback) per 1600 milioni di €.

19 Marzo 2021

GELA: A 18 mesi dall'inaugurazione della bio-raffineria è in marcia il nuovo impianto BTU; consentirà di utilizzare fino al 100% materie prime di scarto per la produzione di biocarburanti.

21 Marzo 2021

L'AD di Eni ha **incontrato** a Tripoli il nuovo Primo Ministro **Dbeibah** e il nuovo Ministro del Petrolio e del Gas **Oun**. Discussa l'attività Eni nel Paese e le aree di comune interesse e collaborazione nell'ambito delle **energie rinnovabili, economia circolare, progetti sociali, accesso a salute ed energia, educazione e formazione professionale**.



22 Marzo 2021

Ecofuel, la società di Eni deputata a gestire gli investimenti nell'economia circolare, ha acquisito **FRI-EL Green Power**, holding della famiglia Gostner, leader nei settori della produzione di energia elettrica da fonti rinnovabili.

24 Marzo 2021

Norvegia: Annunciata una ulteriore scoperta a olio nella licenza PL090/0901, nella parte settentrionale del Mare del Nord, attraverso **Vår Energi**, società partecipata congiuntamente da Eni (69,85%) e da HitecVision (30,15%).

25 Marzo 2021

SONATRACH: Rafforzata la partnership tra le due società anche nei campi della ricerca, sviluppo, decarbonizzazione, formazione e la creazione di un hub di sviluppo del gas e del greggio.

29 Marzo 2021

Versalis, società chimica di Eni e **Bridgestone EMIA**, hanno siglato un accordo di sviluppo congiunto per attività di ricerca, produzione e fornitura di gomma sintetica con proprietà avanzate.

30 Marzo 2021

Cina ed estero: L'accordo tra Eni e Zhejiang Energy stabilisce un quadro di riferimento per la collaborazione tra le due società nel settore del gas e del gas naturale liquefatto (GNL).

31 Marzo 2021

Prende vita **Open-es**, la nuova piattaforma digitale dedicata alla sostenibilità nelle filiere industriali; aperta a tutte le realtà impegnate nel percorso di transizione energetica e frutto della **partnership** tra Eni, Boston Consulting Group (BCG) e Google Cloud.

01 Aprile 2021

BNL e Ifitalia, società di factoring del Gruppo BNP Paribas, partners finanziari di Eni gas e luce ed Har-

ley&Dickinson, per sostenere le imprese che aderiscono a CappottoMio, il servizio per la riqualificazione energetica degli edifici condominiali e unifamiliari.

02 apr 2021

L'Annual Report on Form 20-F 2020 di Eni è stato depositato, in data odierna, presso la US Securities and Exchange Commission (SEC). Copia gratuita su richiesta all'indirizzo e-mail: segreteria@societaria.azionisti@eni.com.

Eni S.p.A., (30,5) e CDP Industria S.p.A., (12,5), come previsto dal patto parasociale in essere fra le due società, presenteranno una lista congiunta all'Assemblea azionisti Saipem S.p.A. convocata per il 30 04 '21 con i seguenti candidati: Silvia Merlo, Francesco Caio, Alessandra Ferone, Pier Francesco Ragni, Marco Reggiani, Paola Tagliavini.

06 Aprile 2021

Con FNM (Ferrovie Nord Milano e Trenord) è nata una lettera d'intenti: l'obiettivo è promuovere la **decarbonizzazione del trasporto in Lombardia** attraverso l'impiego di nuove fonti di energia.

Offshore Angola: Nuova scoperta di olio leggero a **Cuica** (acqua 500 m e prof. 4100 m) rappresenta un ulteriore successo della strategia di esplorazione "Infrastructure-led" condotta dalla Società nel Blocco 15/06 che permette la immediata messa in produzione di nuove risorse.

06 Aprile 2021

Angola: L'AD Eni ha incontrato il Presidente della Repubblica João Gonçalves Lourenço per fare il punto sull'andamento delle attività di Eni nel Paese e discutere di nuovi ambiti di cooperazione tra cui: Sviluppo agricolo, accesso all'acqua, energia, istruzione e salute, nonché iniziative di sminamento, accesso alla terra, diversità e inclusione.

07 Aprile 2021

Versalis espande l'offerta di prodotti "circolari" realizzati

con materie prime da riciclo. Alla gamma Versalis Revive® si aggiunge un nuovo prodotto destinato all'imballaggio alimentare e realizzato per il 75% con polistirene riciclato ricavato dalla raccolta differenziata domestica.

12 Aprile 2021

Vietnam: Eni rafforza la propria posizione con l'acquisizione del Blocco 115: con questa operazione, Eni consolida la propria posizione attorno alla scoperta di Ken Bau, in linea con la strategia di progressiva espansione del portfolio gas nell'estremo oriente asiatico.

Italia: tramite **joule**, la sua scuola d'impresa che ospiterà l'iniziativa, ENI sarà "main partner" di **Zero**, nuovo "acceleratore di startup" per promuovere l'imprenditorialità innovativa e sostenibile.

15 Aprile 2021

Venezia (Porto Marghera): La bioraffineria si prepara a non utilizzare più olio di palma per la produzione di biocarburanti. Nel 2020, a fronte di una capacità autorizzata di 400mila tonnellate/anno, ha lavorato circa 220mila tonnellate di materie prime delle quali oltre il 25% erano costituite da oli alimentari usati e di frittura, grassi animali e altri oli vegetali di scarto.

19 Aprile 2021

Emirato Ras Al Khaimah: Rafforzata la presenza con il blocco 7 onshore; un'area sotto-esplorata caratterizzata da complessa geologia.

Eni annuncia la partecipazione a **Expo 2020 di Dubai** in qualità di "Platinum Sponsor" del Padiglione Italia, dove la società racconterà la propria strategia di decarbonizzazione attraverso l'innovazione su tutta la filiera energetica.



26 Aprile 2021

Avviata la produzione di gas dal **Progetto Merakes**, blocco East Sepinggan, acque profonde dello stretto di Makassar, nella provincia del Kalimantan Orientale, in Indonesia.

27 Aprile 2021

Accordo per la “riqualificazione energetica” anche con Legacoop Produzione e servizi.

Siglato un accordo con l’**Università degli studi di Padova** di collaborazione sui temi della transizione energetica, trasformazione digitale ed economia circolare.

29 Aprile 2021

In seguito al Codice di Corporate Governance, che la società applica da gennaio 2021 il **CDA Eni** ha nominato Raphael Louis L. Vermeir “Lead Independent Director”.

30 Aprile 2021

Approvati dal CDA i **risultati consolidati** del primo trimestre 2021 (non sottoposti a revisione).

30 Aprile 2021

Approvato dal CDA l’avvio di un progetto strategico per definire e valutare il piano industriale e finanziario del nuovo veicolo societario che nascerà dall’unione delle attività di retail e di energia rinnovabile.

03 Maggio 2021

Australia del Nord e Timor est: Eni e Santos hanno identificato potenziali nuove aree di collaborazione nello sviluppo di giacimenti offshore nel nord dell’Australia, sinergie e condivisione di infrastrutture già esistenti, nonché progetti di cattura, stoccaggio e riutilizzo della CO₂ (CCUS) nell’area di riferimento.

04 Maggio 2021

Eni intende collocare due emissioni di obbligazioni subordinate ibride perpetue, denominate in euro, a tasso fisso e destinate ad investitori istituzionali.

Già collocate per 2 Mld di € con ordini per più di 7 Mld da Regno Unito, Francia, Germania e Italia.

06 Maggio 2021

Norvegia: Vårgrønn ha siglato un accordo per la partecipazione alla procedura competitiva per lo sviluppo di impianti eolici offshore galleggianti nell’area di Utsira Nord una delle aree più rilevanti al mondo per la disponibilità di risorse eoliche.

12 Maggio 2021

Assemblea Ordinaria degli Azionisti ha chiuso il bilancio 2020 con un utile netto di oltre 1600 milioni di €.

Publicato **Eni for 2020**, report volontario di sostenibilità n° 15, che illustra il contributo concreto di Eni per una transizione equa, lavorando sul percorso dell’azienda verso la neutralità carbonica al 2050.



18 Maggio 2021

Il **Comitato Regionale Lombardia**, per le attività sportive, *Eni gas e luce* e *CORUS* hanno stipulato un accordo per promuovere la riqualificazione energetica e la valorizzazione delle strutture in proprietà o concessione alle società sportive lombarde affiliate alla Lega Nazionale Dilettanti.

20 Maggio 2021

Eni ha pubblicato il primo, a livello mondiale del proprio settore di riferimento, **Sustainability-Linked Financing Framework** (Quadro finanziario legato alla sostenibilità) che integra pienamente la sostenibilità con la strategia di raccolta finanziaria dell'azienda.

21 Maggio 2021

Collaborazione tra il settore bancario ed Eni per facilitare la transizione dell'economia verso modelli di ambiente più sostenibili; obiettivo del protocollo d'intesa siglato dal Presidente ABI, Antonio Patuelli, e dal Presidente dell'Eni, Lucia Calvosa. Darà vita a un tavolo di lavoro congiunto.

24 Maggio 2021

Impegno per la logistica: Realizzato il **raccordo ferroviario** all'interno del sito Versalis a Mantova: (intermedi chimici su rotaia fino alla Radici Chimica di Novara).



25 Maggio 2021

Eni e **A2A**: Accordo per la rete di teleriscaldamento a Milano; basata sul sito produttivo di Bolgiano di Enipo-

wer; 54 gigawattore/anno; circa il fabbisogno medio di 6000 famiglie.

26 Maggio 2021

I premi **Eni Award 2020** verranno consegnati il prossimo 14 ottobre a Roma; i premi sono diventati un punto di riferimento a livello internazionale per la ricerca nei campi dell'energia e dell'ambiente. Quest'anno i premiati sono 17 e spaziano, oltre che dall'Italia, al Texas, all'India, alla Germania, all'Egitto.



27 Maggio 2021

Eni e **Progressive Energy** hanno siglato un importante accordo che accelera lo sviluppo del progetto **HyNet North West** che intende supportare la decarbonizzazione del Regno Unito grazie alla cattura e stoccaggio della CO2.

07 Giugno 2021

Eni ha perforato e testato con successo il pozzo di delineazione **Maha 2**, situato nel Blocco di West Galan nell'Offshore del Kalimantan, in Indonesia. Il campo è situato a circa 16 chilometri a Sud-Est della FPU di Jangkrik.

Edgardo Bazzini, Presidente della Roma e dipendente Agip!

di Roberto Cerrone, Roma Club Gruppo ENI, UTR



Edgardo Bazzini è stato il primo Presidente a vincere un campionato con la Roma ed è stato un personaggio a lungo rimasto nella nebbia, finché Massimo Izzo, attraverso le sue interviste storiche, è riuscito a far emergere la persona che noi cercheremo meglio di inquadrare con il periodo storico e con il fatto che prima, durante e dopo la sua esperienza di Presidente della Roma è stato un dipendente Agip.

Possiamo aggiungere che Bazzini, prima durante e dopo la presidenza della Roma, è stato un deputato del Regno d'Italia, nella 30a legislatura.

Edgardo nasce il 22 febbraio 1893 a Golese, in quei tempi un piccolo comune nella provincia di Parma, al giorno d'oggi è uno dei quartieri che compongono il territorio Parmense, completamente inglobato nella città, nella sua parte orientale.

Nascere da quelle parti, lo porta più facilmente ad impattare il mondo Agip che in Emilia e in particolare nella pianura Padana comincia a fare ricerche petrolifere, poi trovando gas. Entra nell'Agip poco dopo la sua fondazione nel 1926. La carriera è brillante e nel 1939 è il direttore Generale; i suoi legami politici lo portano ad entrare nel consiglio di amministrazione della Roma, orfana da qualche tempo della guida di Sacerdoti, messo da parte a causa delle leggi razziali.

Quando Igino Betti è presidente, Bazzini è il vice e diventa il numero uno della società all'indomani della finale di coppa Italia disputata con il Venezia l'8 giugno 1941, quella finita 3 a 3 dopo un nostro vantaggio per 3 a 0 in 19 minuti con tutti i gol firmati da Amadei. In quel Venezia c'erano dei giocatori che faranno il grande Torino, Loik e Mazzola. La ripetizione si giocò a Venezia il 15 giugno, i lagunari vinsero con un gol di Loik.

Il 10 giugno 1941 (un anno dopo la dichiarazione di guerra) Bazzini diventa presidente della Roma, conservando la sua operatività all'Agip e al parlamento. L'intelligenza dell'uomo, poco conoscitore del calcio, lo fa nell'affidarsi a Biancone, da sempre nella Roma, e assumendo come consulente Monzeglio. In più permette di operare alla grande nel mercato acquistando i giocato-

ri richiesti dall'allenatore Schaffer, Cappellini, Mornese e Andreoli, nell'ultimo caso dando retta a Bernardini rimasto sempre vicino all'ambiente della Roma.

È uomo che ama accompagnarsi con un bastoncino di bambù che presto ne caratterizzerà la fisionomia, in più partecipa da subito ai primi allenamenti della squadra già dal 25 agosto 1941 dando un segnale di vicinanza societario importante.

È presente in tutte le gare casalinghe e spesso affronta le difficili trasferte dell'epoca per stare vicino alla squadra, sta in tribuna durante una delle partite cardini della stagione, Venezia-Roma e ci racconta Massimo Izzo che, al momento del rigore contro di noi, nasconde la faccia sotto un cappotto di un vicino di posto, per poi sollevarla all'urlo di gioia della parata di Masetti, la Roma vinse 1 a 0 e forse si decise il campionato. Ricordiamo che Bazzini ha lavorato a lungo, in precedenza, a Venezia dove si sposò ed ebbe due figli nati veneziani.

Il 14 giugno 1942 è insieme ai giocatori a festeggiare in mezzo al campo la vittoria del primo scudetto della Roma.

Nella stagione successiva, giocata in condizioni di guerra, la Roma non si ripete anche perché Schaffer, come era solito fare, decise di andare via; lui stava al massimo due anni nello stesso posto. Ma la guida del Presidente, sorretto da Biancone, non fece mancare nulla alla squadra, come accadde in occasione di una trasferta genovese con il Liguria del novembre 1943 con il treno che portava i giocatori fermo in una galleria causa bombardamenti. Bazzini, che già stava a Genova, ci provò in tutte le maniere a reperire dei veicoli per portare i giocatori sul campo, ma non ci riuscì. Poi la gara fu recuperata il 18 febbraio 1942.

Il 25 luglio cadde il fascismo e con esso finì l'avventura di Edgardo Bazzini presidente della Roma.

Finita la guerra lo ritroviamo imprenditore nel Petrolio, non più in Agip e si parlerà di Lui per un rientro nei ranghi societari ma ciò non ebbe seguito.

È morto a Milano l'11 marzo 1969, rimane indelebile la sua foto con un mazzo di fiori al centro dei campioni d'Italia 1941-42.

Crescita e crisi della Lanerossi

di Francesco Venanzi, socio Apve della Sezione Roma

Crisi del '55-'57, intervento di Luraghi e risanamento nel '59, scalata di Michelangelo Virgillito, salvataggio dell'Eni nel '62

La Lanerossi era la principale industria laniera italiana con numerosi stabilimenti nell'area di Schio, fondata nel 1817 da Francesco Rossi.

Nel 1873 sotto **Alessandro Rossi** divenne una società per azioni. La società crebbe e creò stabilimenti in una decina di siti nell'area di Schio.

Nel dopoguerra negli anni '55 - '57 entrò in crisi a causa principalmente della vetustà degli impianti.

L'amministrazione fu affidata a **Giuseppe Eugenio Luraghi** che in un paio di anni la rilanciò. Nel '59 produceva per oltre 23 miliardi di lire, e occupava circa 10.000 dipendenti su due turni di lavoro.



origini ed un precedente di bancarotta, appariva dotato di una grande disponibilità finanziaria e fu protagonista di altre scalate in Borsa oltre quella della Lanerossi (in particolare quella della Liguigas, che poi cedette a Ursini).

Era noto e celebrato anche per la sua straordinaria munificenza: nell'area dei suoi natali siciliani restaurò e costruì chiese, ospedali, case di riposo ottenen-

do riconoscimenti da autorità nazionali ed ecclesiastiche. Un'ipotesi sull'origine delle sue disponibilità finanziarie è che provenissero dalla famiglia ebrea deportata in Germania e non più tornata, presso la cui casa era stato ospitato prima della guerra.

Virgillito non era tagliato per amministrare una realtà industriale come la Lanerossi da lui scalata. Di fronte alle nuove difficoltà e alla crisi che investiva la consistente comunità di Schio e del suo indotto, le forze politiche democristiane locali – facenti capo a Piccoli, Rumor e Bisaglia – spinsero **Enrico Mattei**, presidente dell'Eni, a operare il salvataggio della Lanerossi.

L'Eni di Mattei aveva dimostrato di avere buone capacità imprenditoriali e disponibilità finanziarie. La motivazione alquanto surrettizia fu che l'avvento delle fibre sintetiche da petrolio avrebbe dato all'Eni buone opportunità tramite l'ingresso nel settore tessile. Nel '62 l'Eni acquisì l'intero gruppo Lanerossi.

Lorenzo Roasio, un bravo manager dell'Agip ne divenne il responsabile. Enrico Mattei morì a Bascapè in Ottobre.



Lo stabilimento Storico della Lanerossi a Schio

Nel '60 fu oggetto di una scalata speculativa in Borsa condotta da una singolare figura di finanziere siciliano: **Michelangelo Virgillito**. Costui, nonostante le umili

L'azione di risanamento dell'Eni

Il risanamento della Lanerossi avvenne con il massiccio investimento nel rinnovo degli impianti di filatura e tessitura, il cuore dell'attività. Nella logica delle "economie di

scala”, si installarono in due nuovi grandi stabilimenti alcune centinaia di moderni telai e filatoi.

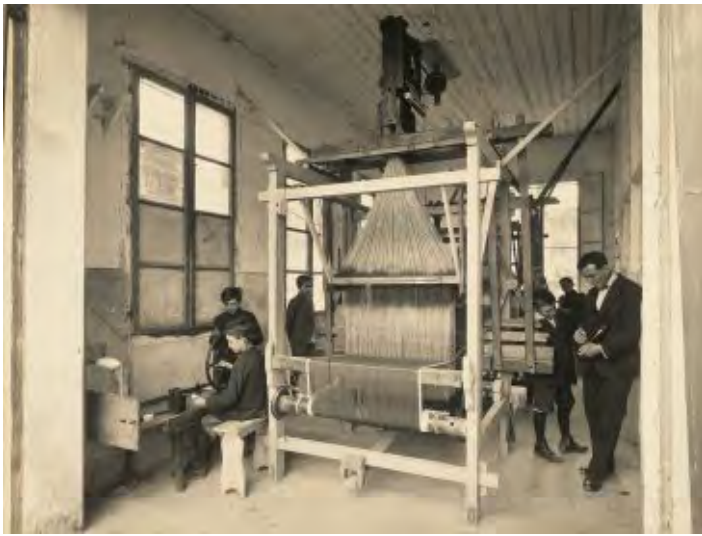

*Una scuola di tessitura a Schio
Due sale dello stabilimento Lanerossi*

Negli anni '60 si era sviluppata l'industria dei capi di abbigliamento (vedi Lebole di Arezzo e Monti di Pescara) che era il mercato di elezione dei tessuti lanieri. E anche il mercato delle coperte da letto era in espansione (famosa la "Termocoperta" Lanerossi). Erano gli anni in cui trovavano facile mercato le grandi tirature di tessuti. Ma presto il mercato cambiò.



*Una pubblicità sul Thermoplaid Lanerossi
Una pubblicità sul Thermocappotto Lebole*

Le cause di fondo della crisi del tessile-abbigliamento

Il settore del tessile e abbigliamento entrò in crisi negli anni '70 per due cause principali:

- la diversificazione del modo di vestire;
- l'importazione di tessuti e capi prodotti a bassi costi in India, in Turchia e altri paesi dell'Est.

Con il '68 il modo di vestire formale fu in gran parte sostituito da quello casual, dominato dal tessuto denim di cotone tinto in filo, a base dei jeans e dominato altresì dalla maglieria e dai capi in fibre sintetiche, imbottiti e no. Anche il mercato delle coperte lanieri subì la concorrenza dei piumoni in cotone e fibre sintetiche. L'apertura dei mercati internazionali favorì l'importazione delle cotonate che misero in crisi per il loro basso costo l'industria cotoniera, ma anche di capi d'abbigliamento casual e maglieria di costo infimo.

La crisi fu generalizzata e colpì tutte quelle industrie che si erano affermate con le produzioni standardizzate e di capi formali. Anche il grande lanificio Marzotto in Valdagno, non lontano da Schio, subì nel '67 una grave crisi che sfociò nel '68 anche in una sorta di sommossa popolare.

Così vedremo i forzati salvataggi da parte dell'Eni de:

- il Lanificio di Maratea (dei Rivetti di Biella) nel '69
- delle Manifatture Cotoniere Meridionali di Salerno (passata dallo svizzero Wenner al Banco di Napoli) nel '70
- della Lebole di Arezzo (della famiglia Lebole) nel '72
- della Monti Confezioni di Pescara (di Vincenzo Monti) nel '74
- e altri minori.

Il caso Lanerossi-Benetton

In questo quadro della crisi di un certo tipo di aziende del settore, emerge l'esempio di straordinaria crescita di chi invece seppe cogliere l'evoluzione del mercato: la Benetton nella maglieria, Fiorucci e molti altri nei jeans, Bassetti e altri nelle cotonate. Il caso Benetton è interessante perché lo sviluppo negli anni '70 della loro capillare rete di punti vendita della maglieria è stato certamente favorito (direi finanziato) dalla Lanerossi.

Infatti, l'idea traente della maglieria Benetton è quella del "tinto in capo". Cioè i capi di maglieria sono confezionati in filato grezzo e tinti solo all'ultimo momento secondo le tendenze della moda segnalate dai punti vendita.



Una pubblicità Benetton in cui vengono messi in risalto capi di abbigliamento colorati

Ma per avere dei "tinti in capo" perfetti occorre che il filato grezzo provenga da mescole di lane assolutamente uniformi. Solo la Lanerossi aveva a Schio una mescola di lane sufficientemente grande da garantire quel prodotto. Così Benetton frui di un contratto di fornitura poliennale di filati assolutamente vantaggioso: il pagamento era previsto a sei mesi. Certo, la politica in Veneto poteva molto.

La Tescon e la fine

Dopo l'indigestione di salvataggi culminata nel '74 con la Monti Confezioni, l'Eni decise di raggruppare tutte le aziende del settore tessile-abbigliamento sotto una holding, denominata Tescon, con il compito di realizzare la ristrutturazione.

Presidente fu nominato **Francesco Forte**, uscito dalla giunta dell'Eni per un dissenso sul bilancio. Lorenzo Roasio tornò all'Agip a fare il petroliere, suppongo con un sospiro di sollievo. Il settore contava circa 16.000 addetti ed era in perdita, ovviamente.

Date le cause di fondo descritte brevemente più sopra, il compito della ristrutturazione per il risanamento appariva alquanto problematico. I tentativi di adeguare la produzione al mercato così mutato urtavano con la struttura industriale data, fatta di grandi stabilimenti.

Il problema era fondamentalmente quello occupazionale. I rapporti con il sindacato non furono facili.

L'esperienza della Tescon terminò dopo tre anni nel '77, dopo una memorabile mega riunione di confronto con i sindacati nell'auditorium del palazzo dell'Eni a Roma.

La società Lanerossi divenne la capogruppo di tutto il settore diretta da **Adriano Caprara**; Francesco Forte tornò a fare il professore.



Particolare di un capannone della Lanerossi in stato di abbandono

Inutile dire quanta intelligenza, dedizione, buona volontà, siano state spese dai tanti manager, direttori, commerciali, tecnici, responsabili del personale, per portare avanti progetti di miglioramento, di nuove produzioni, di riorganizzazioni sia sotto la Tescon sia dopo. Quante persone sono rimaste schiacciate, demoralizzate, distrutte dalla impossibilità dei compiti.
 Nel 1981 sotto la presidenza dell'Eni di Alberto Grandi

finalmente al vertice dell'Eni si cominciò a pensare di cedere tutto il settore. Primi cauti sondaggi nel mondo imprenditoriale tessile furono avviati. Ma il problema da superare era sempre lo stesso: la riduzione del numero di addetti. Subito arrivò un altolà da parte dei politici veneti. Ma poi, dopo varie dolorose operazioni, nell'87 la cessione si realizzò: il settore passò alla Marzotto di Valdagno.



Alcune storiche pubblicità del marchio Lanerossi

La giornata mondiale dei nonni e degli anziani

Papa Francesco ha istituito la Giornata mondiale dei Nonni e degli Anziani, ne ha dato lui stesso la comunicazione lo scorso 31 gennaio al termine della preghiera mariana dell'Angelus:

"Lo Spirito Santo suscita ancora oggi negli anziani pensieri e parole di saggezza: la loro voce è preziosa perché canta le lodi di Dio e custodisce le radici dei popoli. Essi ci ricordano che la vecchiaia è un dono e che i nonni sono l'anello di congiunzione tra le generazioni, per trasmettere ai giovani esperienza di vita e di fede. I nonni, tante volte sono dimenticati e noi dimentichiamo questa ricchezza di custodire le radici e di tra-



smettere. Per questo, ho deciso di istituire la Giornata Mondiale dei Nonni e degli Anziani, che si terrà in tutta la Chiesa ogni anno la quarta domenica di luglio, in prossimità della ricorrenza dei Santi Gioacchino e Anna, i "nonni" di Gesù. È importante che i

nonni incontrino i nipoti e che i nipoti si incontrino con i nonni, perché – come dice il profeta Gioele – i nonni davanti ai nipoti sogneranno, avranno illusioni (grandi desideri), e i giovani, prendendo forza dai nonni, andranno avanti, profetizzeranno. E proprio il 2 febbraio è la festa dell'incontro dei nonni con i nipoti".

Procida, capitale italiana della cultura 2022

Procida è stata proclamata dal Ministero per i Beni e le Attività Culturali e per il Turismo **Capitale italiana della Cultura 2022**, con le seguenti motivazioni:

"Il progetto culturale presenta elementi di attrattività e qualità di livello eccellente. Il contesto di sostegni locali e regionali pubblici e privati è ben strutturato, la dimensione patrimoniale e paesaggistica del luogo è straordinaria, la dimensione laboratoriale, che comprende aspetti sociali e di diffusione tecnologica è dedicata alle isole tirreniche, ma è rilevante per tutte le realtà delle piccole isole mediterranee. Il progetto potrebbe determinare, grazie alla combinazione di questi fattori, un'autentica discontinuità nel territorio e rappresentare un modello per i processi sostenibili di sviluppo a base culturale delle realtà isolane e costiere del paese. Il progetto è inoltre capace di trasmettere un messaggio poetico, una visione della cultura, che dalla piccola realtà dell'isola si estende come un augurio per tutti noi al paese, nei mesi che ci attendono. La capitale italiana della cultura 2022 è Procida".

Riflessioni...!

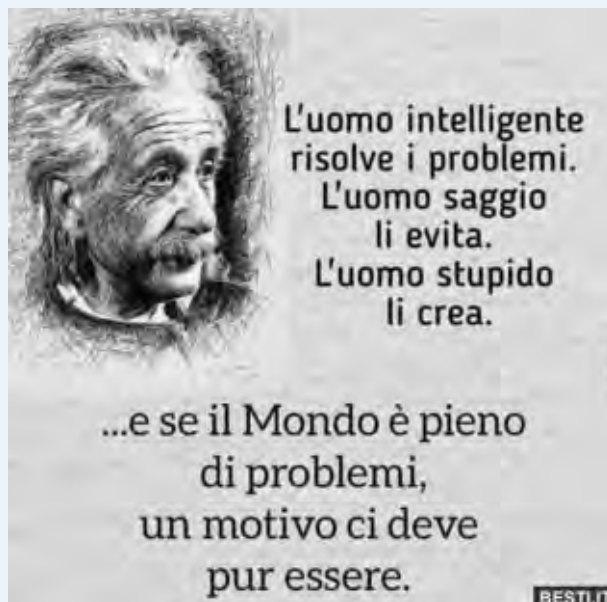

Procida e la sua storia

A cura di Cesare Fiori

Procida è stata proclamata Capitale della Cultura 2022 dal Ministero per i Beni e le Attività Culturali e per il Turismo, una volta effettuate le dovute analisi delle specifiche iniziative dell'isola, con un progetto capace di trasmettere alla Collettività *"un messaggio poetico, una visione della cultura che dalla piccola realtà dell'isola si estende come un augurio per tutti noi, al Paese, nei mesi che ci attendono"*.

Vediamo allora di avvicinarci un pochino alla storia e alla realtà di Procida.

Intanto va ricordato che la sua è un'origine vulcanica, stante che almeno quattro sono i vulcani che hanno contribuito alla formazione morfologica, tra i 55.000 ed i 17.000 anni fa.

Circa il nome, sono diverse le ipotesi della sua formazione, ma è più rilevante sottolineare che gli insediamenti umani si sono materializzati già tra il XVI e XV secolo avanti Cristo! Oltre alle prime presenze di coloni Miceinei, poi dei Calcidesi (dalla vicina isola di Eubea), di rilievo l'arrivo dei Greci di Cuma e quindi gli immancabili Romani. In questa fase della sua Storia l'Isola comincia a caratterizzarsi per insediamenti vari ed in particolare di "ville" perché luogo di villeggiatura dei patrizi romani. Addirittura Giovenale (50 – 127 d.C.) nelle sue "Satire" ne parla come sito per soggiorni da relax.

Purtroppo non è possibile dare analogo spazio ai successivi 2.000 anni di Storia...

Le vicende di rilievo che investono Procida sono tante, dalle devastazioni dei Vandali e dei Goti, alle scorrerie dei pirati Saraceni, ma anche al rinnovato insediamento che si amplia privilegiando il promontorio "Terra". Si perviene quindi al "feudalesimo", con il prevalere tra gli abitanti dell'isola di famiglie quali i "Da Procida", nel '300 la famiglia "Cossa" (tra i quali l'antipapa BALDASSARRE).

Per quanto attiene alle attività della popolazione, in origine principalmente nell'ambito dell'agricoltura, in seguito quelle collegate alla pesca. Quanto alle realizzazioni urbanistiche di rilievo nel 1500 con i Savoia le "torri di avvistamento sul mare". Quindi arrivano i Francesi, poi i Borboni e finalmente dal 1860 l'unificazione italiana ben accolta dalla popolazione locale.

Oggi le bellezze naturali di Procida sono state "scoperte" e valorizzate e l'isola è anche un'importante meta turistica nazionale ed internazionale.

Ciò ricordato, si consenta una "chiusura" fuori tema ma dal contenuto eccezionale.

Nel 1957 l'isola di Procida viene raggiunta dal primo acquedotto sottomarino d'EUROPA!

