



apve

associazione pionieri e veterani eni

# APVE NOTIZIE

PERIODICO DELL'ASSOCIAZIONE

Anno 11  
Numero 2  
Aprile - Settembre 2014

## SALUTO DEL PRESIDENTE APVE AL NUOVO AMMINISTRATORE DELEGATO E AL NUOVO PRESIDENTE eni

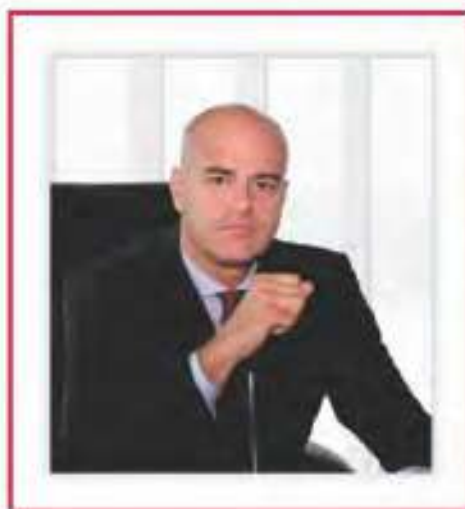

**A** nome di tutta l'Associazione Pionieri e Veterani **eni** desidero rinnovare le più vive congratulazioni al nuovo Amministratore Delegato **eni** dott. Claudio Descalzi, "uno di noi". È infatti particolare motivo di orgoglio per tutti noi che la scelta del nuovo Amministratore Delegato sia stata fatta all'interno del Gruppo.

**eni** ha sempre prodotto manager di altissimo livello perché ha esposto i suoi dirigenti a crescenti e diversificate attività, portandoli a confrontarsi con le più disparate realtà operative nel mondo, in contesti di culture, tradizioni e ambienti profondamente differenti. Tale cammino offre l'opportunità di maturare una visione ampia dei problemi e una capacità di gestione di situazioni complesse che difficilmente altre realtà industriali possono offrire consentendo di mettere in evidenza le capacità e il potenziale individuale.

Claudio Descalzi ha vissuto una più che trentennale esperienza diversificata che lo ha portato alla Direzione Generale E&P guadagnandosi stima e apprezzamento sia all'interno che all'esterno del Gruppo. A lui dunque un cordiale augurio e un sincero "in bocca al lupo" per le impegnative sfide che dovrà affrontare e un grazie particolare per le parole di affetto e vicinanza che ci ha voluto esprimere e della sua promessa di venirci a incontrare presto. Lo avrebbe già fatto in occasione dell'Assemblea Generale Ordinaria, tenutasi a San Donato Milanese il giorno 11 giugno, se un importante impegno non lo avesse portato in Kazakistan con il primo ministro.

Ha voluto testimoniare comunque la sua presenza all'Assemblea attraverso l'indirizzo di saluto portato da Claudio Granata, *Chief Services and Stakeholder Relations Officer*.

Un cordiale benvenuto e un augurio di buon lavoro al nuovo Presidente, la dottoressa Emma Marcegaglia. Sono sicuro che avrà modo di apprezzare i valori fondanti della nostra **eni**, che traggono origine dal suo fondatore Enrico Mattei e che tuttora permeano la società.



Innocenzo Titone

# IL CONSIGLIO DIRETTIVO APVE del 9 Aprile 2014

A cura di Carlo Frilici

Il giorno 9.4.2014, alle ore 12 si è tenuto nella Sede Apve di S. Donato Milanese - Via Unica18, Bolgiano - il Consiglio Direttivo con il seguente Ordine del Giorno:

## Consiglio Direttivo Apve del 9 Aprile 2014

- Approvazione Verbale del Consiglio Direttivo del 20.11.13
- Approvazione Progetto Bilancio 2013 Sede e Sezioni
- Approvazione Progetto Budget 2014 Sede e Sezioni
- Approvazione Quota Sociale 2015
- Programmazione attività 2014/2015
- Assicurazioni
- Data Assemblea 2014
- Varie ed eventuali

Il Verbale CD del 20.11.13 viene approvato all'unanimità. Viene presentato il bilancio dell'Associazione al 31.12.2013 e viene letto il verbale del collegio dei revisori relativo alla verifica della contabilità dell'esercizio 2013. Si evidenzia la situazione di cassa da chiarire presente nella Sezione di Gela. Il bilancio viene approvato con la postilla di convocare a S. Donato Milanese il nuovo Presidente della Sezione di Gela al fine di chiarire la situazione pregressa al 31.12.2013.

In merito ai conti bancari/postali della sezioni, il C.D. approva la proposta di non accettare più i c.c. personali, agevolando la messa in opera di conti Postapay corporate delegati dal conto principale Apve. Verranno allo scopo fornite adeguate informazioni alle Sezioni interessate.

Il C.D. approva il budget 2014 relativo alle sezioni cui va aggiunto il budget degli uffici nazionali, come da lettera inviata dal Presidente Apve all'**eni**. Si evidenzia che il budget delle Sezioni, per quanto concerne i contributi da richiedere ad Apve, ammonta ad euro 16.000,000 contro

una richiesta nel budget chiesto ad **eni** per euro 11.600,000. Il C.D. delibera di rappresentare la situazione in Assemblea ed autorizzare il contributo alle sezioni solo in presenza di un'adeguata giustificazione alla richiesta stessa ed esclusivamente per progetti istituzionali. Il C.D. con voto unanime propone il mantenimento per il 2015 della quota sociale attuale di 25,00 euro.

Dopo vari interventi sui programmi futuri dell'Associazione il C.D. propone che il Presidente individui alcuni consiglieri che potrebbero portare avanti questi progetti programmatici per il futuro dell'Apve relazionandone poi al prossimo C.D.

Il C.D. viene informato che la polizza Assicurazioni stipulata con la Helvetia è stata firmata dal Presidente ed è pertanto operativa. In merito il C.D. incaricherà Rossi di stilare un nuovo memorandum da inviare a tutte le sezioni.

Le date dell'Assemblea 2014 sono state ipotizzate l'11 oppure il 12 Giugno 2014 a seconda della disponibilità del Salone Conferenze.

Il Presidente Titone illustra la situazione dei pannelli e della mostra sui minerali e informa che all'Expo 2015 **eni** è presente con un padiglione sull'Africa dove è la prima compagnia energetica nazionale per produzione di idrocarburi. Per quanto attiene al Memoriale su E. Mattei, illustra brevemente il lavoro effettuato egregiamente dai gruppi di architettura del Politecnico di Milano che purtroppo hanno posto in secondo piano l'uomo Mattei: di questo è stata informata la Dott.ssa Nardi. In merito alla problematica del "numero soci-simpatizzanti rispetto a ex dipendenti", il Presidente propone un gruppo di studio in merito, per la revisione dello statuto e per l'Associazione. Il Vice Presidente Rencricca afferma che si dovrebbe rivedere l'elenco dei soci di diritto in quanto risulta che alcuni non lo sono più da anni. Il Presidente in merito alla Bibliografia **eni**, ritiene che si debba evitare il cartaceo per quanto possibile utilizzando il sito e in merito ha sentito Deluchi che è operativamente d'accordo. Si discute anche sul Comitato elettorale per il prossimo rinnovo del C.D. nel 2015 e il Presidente invita i presenti a individuare soci per la formazione di esso e darne notizia al prossimo C.D.

# IL CONSIGLIO DIRETTIVO APVE

## dell'11 Giugno 2014

A cura di Carlo Frillici

In data 11.6.2014, alle ore 12 presso la sede Apve di Bolgiano - Via Unica 18 - si è tenuto il Consiglio Direttivo con il seguente Ordine del Giorno:

### Consiglio Direttivo Apve dell'11 Giugno 2014

- Approvazione Verbale del C.D. del 9.4.2014
- Commenti all'aggregato di bilancio Apve al 31.12.2013
- Comitato elettorale per rinnovo C.D.
- Programmi per il 2014/2015
- Varie ed eventuali

Il Presidente Titone porta i saluti del nuovo Amministratore Delegato **eni** Descalzi. Fa presente che ha ricevuto da quest'ultimo e dalla Presidente Marcegaglia attestati di stima nei confronti della nostra Associazione, in risposta alla lettera di augurio inviata dal Presidente a nome dell'Associazione in occasione della loro nomina.

Viene approvato il Verbale C.D. del 9.4.2014.

Il presidente rileva che questo è l'ultimo anno di mandato dell'attuale C.D. e che pertanto a partire dal prossimo Settembre si avvieranno i lavori per il rinnovo di esso: si insedierà pertanto un Comitato Elettorale e si nomineranno i soci che ne faranno parte. Il prossimo C.D. sancirà la nomina dei componenti il Comitato e si procederà quindi all'invio ai Soci dell'elenco definitivo di esso e delle formalità per la presentazione delle candidature tramite il Notiziario Apve del prossimo Dicembre. Si chiede il contributo di tutti per verificare l'elenco attuale dei Soci onorari e di diritto e se del caso apportare qualche cambiamento attenendosi allo statuto.

Il presidente fa presente che l'aggregato di bilancio non è stato modificato rispetto a quello già comunicato e inviato. I rilievi riguardavano migliorie lessicali per chiarire alcune diciture che potevano generare ambigui-

tà nell'interpretazione. Unica modifica sugli importi ha riguardato lo scorporo delle spese postali che erano state imputate nelle quote ma sono state registrate nelle spese di funzionamento.

In merito ai programmi futuri il Vice Presidente Rencicca fa presente che per quanto attiene agli anziani non è stato fatto alcun programma specifico e per esempio si potrebbe collaborare con l'ANLA che è molto impegnata in questo senso ed è inserita in un'Associazione europea che si occupa degli anziani.

Il Presidente Titone parla del rafforzamento di immagine con il management **eni**, di un potenziamento della comunicazione che è elemento vitale per le sezioni. In merito a problematiche logistiche e amministrative di alcune sezioni, verrà fatta una valutazione definitiva che sarà oggetto di discussione al prossimo C.D.

Viene posta la questione della segnalazione da parte di soci di onlus alle quali indirizzare contributi su base volontaria (5 per mille o altre donazioni). Pur essendo solo tre ad oggi le richieste, l'apertura di tale possibilità favorirebbe la richiesta dell'inclusione di onlus da parte dei soci di altre sezioni. Il C.D. ritenendo di non poter privilegiare un'Associazione no profit rispetto ad un'altra o di aprire a parecchie decine l'accesso al nostro sito delibera di non procedere ad alcuna pubblicazione.

Titone parla dell'articolo apparso su La Repubblica in merito alla situazione di abbandono in cui verserebbe il Memoriale di E. Mattei a Bascapè. Riferisce che con Francescato vi si è recato e ha notato solo che l'erba è un po' alta. Si è accertato con **eniservizi** che è in essere un contratto che prevede che ogni mese l'erba venga tagliata e ogni due anni sia fatta manutenzione e verniciature laddove occorrono.



# ASSEMBLEA GENERALE ORDINARIA APVE

## dell'11 Giugno 2014

A cura di Carlo Frillici

Il giorno 11.6.2014 si è svolta l'Assemblea Generale Ordinaria (AGO) Apve presso la Sala Conferenze del Quinto Palazzo Uffici **eni** Divisione E&P, via Emilia 1, San Donato Milanese, con il seguente ordine del giorno:

### Assemblea Generale Ordinaria Apve dell'11 Giugno 2014

- Relazione del Presidente
- Presentazione e approvazione Bilancio 2013
- Presentazione e approvazione Budget 2014
- Quota sociale annuale per il 2015
- Programma di massima per il 2015
- Varie ed eventuali

Il presidente Titone, verificato il numero legale - 80 presenti, 530 deleghe per un totale di 610 presenze - apre l'Assemblea ringraziando tutti i presenti per la loro partecipazione. Dà quindi la parola al *Chief Services and Stakeholder Relations Officer* di **eni** Dott. Granata il quale porta il saluto del Dott. Descalzi che non è potuto essere presente per impegni in Kazakistan.

Illustra il rationale della riorganizzazione in atto in **eni** delineando quali sono per il futuro i programmi dell'**eni** con una forte focalizzazione sul *core business* caratterizzata dalla costituzione di sei *business unit* in diretto riporto all'Amministratore Delegato.

Informa che nei prossimi giorni usciranno i nuovi ordini di servizio che dettaglieranno le singole aree di responsabilità. Ha avuto parole di elogio per i pionieri e veterani Apve che hanno lasciato una traccia nei paesi in cui hanno operato e chi oggi ha contatti di lavoro in questi paesi trova ancora il ricordo e il contributo che vi hanno lasciato: persone che hanno speso la loro vita di lavoro per fare grande l'**eni** e portarla al punto in cui è oggi.

Prende quindi la parola il Presidente Titone che legge l'Ordine del giorno. Illustra la Relazione facendo osservare che ora le sezioni sono 20 in quanto la sezione

di Napoli è stata chiusa. Precisa che la struttura funzionale e gli organi statutari sono quelli allegati alla Relazione e che si possono comunque consultare sul nostro Sito.

Per quanto attiene agli eventi principali del 2013 cita l'Assemblea del 5 giugno 2013, in cui Francescato ha ampiamente relazionato le attività per il 50° anniversario della morte di E. Mattei. Per "La Memoria raccontata 2" sono già pervenuti 29 racconti. È ancora possibile riceverne altri (massimo 4/5 pagine) in quanto la pubblicazione si farà ai primi del prossimo anno.

Nel corso del 2013 si sono tenuti:

- 3 Consigli Direttivi
- la sede dell'Apve è stata trasferita a Bolgiano, Via Unica 18;
- sono stati pubblicati 3 numeri del Notiziario Apve;
- si è potenziato il sito WEB in un'ottica di favorire la comunicazione tra i soci;
- è continuata la collaborazione con **enifoundation** grazie alla quale abbiamo potuto dotare tutte le sezioni di PC;
- si è potenziato l'archivio storico Apve;
- due importanti manifestazioni a commemorazione di Mattei, corredate da una mostra iconografica, si sono tenute ad Anterselva e nella Villa Manin a Noventa Vicentina.

A seguito della presentazione del Bilancio 2013 e della lettura della Relazione dei Revisori dei conti da parte del presidente, il Bilancio viene approvato all'unanimità dall'Assemblea.

Viene presentato il Budget 2014 che deriva dai numeri inviati dalle varie Sezioni. Si ricorda che prima di richiedere contributi a sostegno delle iniziative, si devono utilizzare i fondi disponibili in cassa e si fa presente che un eccessivo avanzo di cassa potrebbe interessare un eventuale controllo da parte del fisco.

Viene segnalato da alcune sezioni il tema della difficoltà di aprire conti corrente e vengono fornite informazioni in merito ai contatti con le Poste per dotare le sezioni di Postepay ricaricabili. Il presidente Titone fa presente che a Ottobre ci sarà il CGDS e si discuterà anche delle carte prepagate. Chiede quindi all'Assemblea di votare il Budget 2014 che viene approvato all'unanimità.

Viene approvata all'unanimità per il 2015 la quota sociale annuale di euro 25,00.

Il Presidente commenta la particolare attenzione che ha l'Associazione per nuove iniziative: la Memoria raccon-



tata 2, il potenziamento dei mezzi di comunicazione, l'ampliamento dell'archivio storico con pubblicazioni, libri, articoli, con l'utilizzo del metodo Wikipedia. Sul sito è anche presente la possibilità di una visita virtuale alla mostra dei minerali che è in esposizione nel corrido-

io dei laboratori di Bolgiano. Al riguardo invita Di Natale, che è incaricato a favorirne la diffusione e visibilità, a illustrarne i contenuti.

Il Presidente auspica una maggiore partecipazione di tutti i soci all'arricchimento dei contenuti del sito. Per finire vengono presentate le statistiche di visita al sito che evidenziano una crescita continua e particolarmente marcata in quest'ultimo anno.

Interviene Francescato che parla della visita degli studenti della facoltà di architettura dell'Università di Milano per un'esercitazione avente come oggetto il Memoriale di E. Mattei.

Il Presidente Titone, nel ringraziare tutti i partecipanti informa l'Assemblea che il C.D. dovrà essere rinnovato il prossimo 2015. Si stanno pertanto raccogliendo candidature per la formazione del Comitato Elettorale. Con il prossimo C.D. ne verrà ufficializzata la composizione e come di consueto si informeranno i soci mediante lettera e pubblicazione sul notiziario Apve di fine anno.

Alle ore 16.30 circa ha termine l'Assemblea.

## Nuova organizzazione eni

(da comunicazione ufficiale eni del 28 maggio 2014)

"eni ha definito una nuova struttura organizzativa al fine di massimizzare il valore della propria strategia, basata sulla crescita selettiva nel settore *upstream* e sul recupero di profittabilità nei settori *mid-downstream*.

La nuova struttura prevede il superamento del modello divisionale, sostituendolo con un modello integrato, fortemente focalizzato sugli obiettivi industriali. Pertanto, le attività delle divisioni E&P e R&M e le società Versalis e Syndial confluiranno nelle seguenti unità di business:

- Exploration
- Development, Operations and Technology
- Upstream
- Downstream and Industrial

A queste si affiancheranno le esistenti unità di business *Midstream* e *Retail Gas&Power*.

Al contempo, tutte le funzioni di servizio al business saranno centralizzate, con massimo beneficio in termini di efficienza e capacità esecutiva."

Apve Notizie continuerà a seguire con la consueta attenzione l'evolversi dei progressi organizzativi di eni e a tenere informati nel merito gli iscritti alla Associazione.

## 25 Aprile: Mattei partigiano

A cura di Giovanni Saccol

Nell'ambito delle celebrazioni organizzate dal Comune di San Donato Milanese per la ricorrenza del 25 Aprile, Festa della Liberazione, nel piazzale antistante il 1° Palazzo Uffici eni, si è tenuta una cerimonia in ricordo di quanti contribuirono alla libertà dell'Italia ricordando, in particolare, anche la figura di Enrico Mattei e del suo ruolo nel CLN.

Alla cerimonia hanno partecipato le Autorità comunali, Rappresentanze delle Associazioni Partigiane, una Rappresentanza dell'Apve e Rappresentanze di tutte le maggiori Associazioni presenti sul territorio sandonatese.

Il corpo bandistico "A. Mascagni" di San Donato ha reso più suggestiva la cerimonia.



# DALLE SEZIONI APVE

dalla sezione di Fiorenzuola

Piacenza avrà presto un percorso museale che ne racconta passato e presente nel settore petrolio e gas.

## “Piacenza significa le Origini del Petrolio in Italia”

Ancora alcuni mesi e l'idea di far memoria stabile del patrimonio di conoscenze che lega la storia petrolifera italiana al patrimonio genetico piacentino sarà realtà. Su questa iniziativa è impegnato da diversi mesi un manipolo di persone (Germano Ratti, Giuseppe Donato Presidente APVE sezione di Fiorenzuola e Cortemaggiore, Renato Passerini, Giuseppe Milani, Michele Bruzzi), d'intesa con i "Pionieri e Veterani eni" Presidente Enzo Titone, riuniti nell'Associazione che unisce quanti hanno lavorato nel Gruppo **eni** per almeno 25 anni. Il loro progetto ha trovato il convinto sostegno degli assessori comunali prof. Francesco Timpano e prof. Tiziana Albasi del comune di Piacenza, i quali hanno coinvolto il dottor Carlo Francou,



coordinatore del Museo di Storia naturale e la dott.ssa Antonella Gigli.

È certa la disponibilità di adeguati spazi utili all'allestimento di percorso espositivo su due aree. All'interno del museo di Scienze Naturali saranno illustrati i processi che hanno portato alla formazione del petrolio nelle viscere terrene in seguito alle trasformazioni subite da ma-

teriali biologici e le aree del territorio piacentino dove questo fenomeno è stato riscontrato con maggiore facilità, quindi i fuochi di Veleia, l'Olio di sasso e le prime captazione a Rallio.

Apve Notizie seguirà lo sviluppo di questa iniziativa per la sua notevole importanza nell'ambito della museografia interattiva del petrolio in Italia.

## Dal sito Apve

Aggiornamento pubblicazioni sul sito Apve periodo Aprile Agosto 2014



Editor sito Apve Lucio Deluchi

- Ricordo di Mattei partigiano e fondatore dell'APC
- Video "Gela vecchia e nuova - La raffineria ANIC di Gela"
- Racconto "Cavalieri della montagna" di Bruno Longanesi
- Enrico Mattei, l'energia fa la storia 1945 - 1962
- Rilievo geologico Agip del Fars (Iran) nel 1959. Di A. Franchino
- Storia della Raffineria di Livorno
- Raid da Agrigento alla Groenlandia, 2 - 10 Agosto 2014
- Indonesia 1976: viaggio all'isola di Flores. Di A. Franchino
- La questione petrolifera italiana. Di Oreste Jacobini
- La Leric in Libia nella Concessione 82 (CORI). Di P. Cardamone e R. Cassinis
- Cento anni di petrolio in Italia attraverso i manifesti. Parte prima e seconda
- Caroselli su prodotti Agip girati negli anni '60 e '70 con attori famosi e altri
- Cinegiornali d'epoca dagli anni '30 al 1962 su eventi Agip ed **eni**
- 1958 Discorso di Mattei per la premiazione dipendenti.

## dalla sezione di Genova

Il **12 e 13 Aprile** abbiamo effettuato un interessante "fine settimana" a Firenze che ha visto la partecipazione di numerosi soci e non, in quanto meta turistica sempre gradita. Piazzale Michelangelo per la veduta della città, Chiesa di San Miniato, Duomo e Battistero, Palazzo Strozzi, Palazzo Pitti, Ponte Vecchio, piazza Signoria e ovviamente la Basilica di S. Croce chiude il primo giorno molto intenso. Il secondo giorno il Gruppo libero si è disperso per approfondire quanto già visto e nel primo pomeriggio siamo ripartiti per Genova.

Il **24 Maggio**, a grande richiesta, la gita sul Lago Maggiore e Isole Borromeo con il pullman completo di partecipanti che al mattino visitano l'Isola dei Pescatori dove pranziamo al ristorante Belvedere con splendida vista; trasferimento sull'Isola Bella dove siamo affascinati dalla visita al sontuoso Palazzo Borromeo con gli splendidi giardini dai quali raggiungiamo i sotterranei decorati nel settecento in stile grottesco. La giornata molto umida ci consiglia un veloce ritorno a casa.

Nonostante le frequenti visite al Principato di Seborga di molti di noi, la proposta trova grande approvazione ed il **14 giugno** il pullman è completo. Solita gentile accoglienza della principessa che narra l'antica storia del Principato con propria moneta "Luigino", targhe automobilistiche, patenti e passaporti; tutto folk come nelle favole. Dopo il pranzo al ristorante del Principe, segue la visita del borgo e ritorno ..... con grandinata annessa.



## dalla sezione di Matelica

Nell'Assemblea Straordinaria Sezionale del 15 dicembre 2013 è stato approvato il programma attività a ricordo del 52° anniversario della scomparsa dell'Ing. E. Mattei. Il Consiglio Direttivo della Sezione del **4 marzo 2014** definisce le attività che si svolgeranno dall'aprile ad ottobre 2014.

In **Aprile** (5 aprile 2014) spettacolo presso il Teatro Piermarini di Matelica intitolato "L'Ingegnere" a ricordo di Mattei con la partecipazione della Banda Municipale e la Corale di Matelica ed attori e comparse per ricordare Mattei.

Nel mese di **Maggio** gita sociale nel Fermano alla scoperta dei luoghi, conoscenza della storia e dell'arte del Comune di Fermo e dintorni.

Nel mese di **Giugno** concerto della Banda Municipale di Matelica.



Nel mese di **Luglio** concerto della Corale A. Antonelli con musiche e composizioni di G. Gershwin e coro voci bianche "Piccole Note" di Matelica.

Mese di **Agosto**, gara ciclistica Master Regionale "E. Mattei" nelle strade e dintorni di Matelica.

**In programma:** nel mese di **Settembre** concerto d'organo presso la Cattedrale S. Maria di Matelica. Nel mese di **Ottobre** 3° convegno "Energie Rinnovabili" presso la sala Boldrini del Comune di Matelica. Il **27 ottobre** ricordo della scomparsa E. Mattei in collaborazione dell'Amministrazione Comunale di Matelica, visita, deposizione di corone presso la Tomba Mattei e in seguito Messa presso la Cattedrale S. Maria.

Essendo Matelica la città in cui è vissuto E. Mattei, la Sezione Apve in collaborazione con la Famiglia Mattei, provvede al mantenimento della tomba durante l'arco dell'anno e si impegna al ricevimento dei Pionieri e Veterani **eni** provenienti da tutte le Sezioni Apve di Italia. Inoltre la Sezione ha partecipato alla effettuazione di alcune iniziative quali:

- Gran fondo del Verdicchio
- Baby garden Bike
- Gara ciclistica.





### *dalla sezione di Mestre*

Nei giorni dal 4 all'11 luglio c.a. i Soci Apve della Sezione di Mestre, hanno partecipato al Tour in Russia che prevedeva la visita delle città di Mosca e San Pietroburgo.

I soci si sono entusiasmatisi con la bellezza del paesaggio russo e per i capolavori d'arte visitati.

### *dalla sezione di Ravenna*

#### **INCONTRO A BOBBIO (PC) CON I SOCI DELLA SEZIONE DI CREMA ORGANIZZATO DALLE SEZIONI APVE DI CREMA E DI RAVENNA**

Nella giornata di sabato 10 maggio 2014, le Sezioni di Crema e di Ravenna hanno organizzato un incontro a Bobbio (PC) dei loro soci e familiari.

I due gruppi si sono incontrati nella cittadina medioevale verso le ore 9 e, dopo i saluti di prammatica, hanno iniziato la visita dei principali siti di interesse turistico. Terminato il pranzo i due gruppi si sono recati a Travo (PC) dove, accompagnati da due guide del sito, hanno visitato i resti di un villaggio del "neolitico".



#### **ELEZIONI PER IL RINNOVO DEL CONSIGLIO DI SEZIONE**

Con l'Assemblea elettorale del 17 maggio 2014 si sono concluse le elezioni per il rinnovo del Consiglio Sezionale per il triennio 2014-2017. I Consiglieri eletti si sono riuniti in data 4 giugno 2014 ed hanno proceduto ad eleggere le cariche Sezionali che sono state così attribuite:

MISEROCCHI Antonio	Presidente
MAZZOTTI Bruno	Vice Presidente
D'ANGELO Gemma	Segretario

### *dalla sezione di Gela*

Con riferimento al precedente numero di Apve Notizie, si precisa che l'iniziativa relativa alla posa del busto di Mattei in viale Cortemaggiore a Gela è stata resa possibile grazie all'interessamento del Socio Lino Di Bernardo presso il Comune e la Raffineria **eni** di Gela.

### *dalla sezione di Roma*

A maggio visita al roseto di Rocca Antica - Country Club La Tacita.

Nel mese di giugno le pitture del Musée D'Orsay di Parigi al Vittoriano.

Il 12 giugno, incontro dibattito sul ruolo delle grandi imprese e l'industria del petrolio per la crescita e lo sviluppo occupazionale nell'Italia di oggi. [vedasi articolo a pag. 10/11]

### **LUGLIO, VISITA A CAPRANICA PRENESTINA**

Il Comune di Capranica-Prenestina (Roma) ha organizzato un incontro per il giorno 19 luglio presso la sala del Consiglio Comunale per ricordare la figura di Enrico Mattei.

La nostra Associazione e quella di Guadagnolo "Insieme nel Tempo" hanno aderito a tale iniziativa.

Nell'incontro avvenuto nella sede del comune di Capranica per la manifestazione in ricordo di Enrico Mattei c'è stato il saluto del Sindaco di Capranica; la proiezione del documentario su Enrico Mattei "Potere e Petrolio", l'intervento della dott.ssa Lucia Nardi di eni e la testimonianza del dott. Giuseppe Accorinti in rappresentanza di Apve Roma.



### *dalla sezione di Sannazzaro De' Burgondi*

Gita di primavera a Montalto Pavese con visita del Museo delle Api e degustazione di miele, formaggi e vini di produzione locale. Nel corso della giornata è stata anche celebrata un Messa a suffragio dei Soci defunti.



### *dalla sezione di San Donato Milanese*

Gita in Romagna 6 - 9 Maggio 2014. La tradizionale "Gita di Primavera", che ha avuto quest'anno come teatro la fascia collinare della Romagna, ha riscosso un notevole successo con la partecipazione di 64 Soci e famigliari. La gita, articolata su quattro giorni, ha avuto come base il Grand Hotel Terme di Riolo Bagni, con escursioni e visite alla Rocca di Brisighella, la Rocca di Dozza, Faenza, Castrocaro, Bertinoro, Verucchio e San Leo.

Gita sul Lago di Garda 29 Maggio 2014. Ben 67 Soci e familiari hanno partecipato a questa gita nonostante la partenza per Peschiera del Garda fosse prevista di buon mattino. La giornata, inizialmente uggiosa, è andata via via rasserenando, durante la navigazione con la motonave Brescia, riservandoci dalla tarda mattinata ampi sprazzi di sole che hanno consentito sia di ammirare la bellezza delle riviere centro-settentrionali del lago sia una bella passeggiata nella stupenda cittadina di Riva del Garda.

Nelle terre di Matilde di Canossa e dei Gonzaga Venerdì 26 Settembre 2014. Visita a San Benedetto Po, navigazione dal Po a Mantova con passaggio delle chiuse di Governolo con pranzo a bordo e visita del centro storico di Mantova.

Da settembre riprende il ciclo mensile delle Conferenze con le seguenti iniziative:

Longanesi su "Cugino Leo" | Fabbro su "Visita in Perù" | Barnaba su "Meraviglie del cielo" | Mazzei su "Uzbekistan"

## INCONTRO DIBATTITO SUL RUOLO DELLE GRANDI IMPRESE ED IN PARTICOLARE DELL'INDUSTRIA DEL PETROLIO PER LA CRESCITA E LO SVILUPPO OCCUPAZIONALE NELL'ITALIA DI OGGI.

Il 12 giugno 2014 presso la Sede Apve di Roma, organizzato dalla Sezione romana dell'Associazione, ha avuto luogo un incontro dibattito volto ad individuare idee percorribili per la crescita e lo sviluppo occupazionale nell'Italia di oggi.

Relatori di eccezione per l'occasione sono stati **Marcello Colitti**, **Giorgio Carlevaro** e **Domenico Tantillo** tutti e tre noti professionisti con elevatissimi profili manageriali maturati nel mondo industriale italiano, ed in particolare in quello petrolifero internazionale.

Ripartire tutto quanto è stato analizzato, discusso e prospettato lungo le oltre due ore di durata del dibattito rischierebbe di travalicare il fine del cronista. Farne sintesi attenta è opportuno, stimate delicatezza ed attualità dell'argomento.

I relatori, nei loro interventi, hanno stabilito paralleli tra impegno creativo e vigore realizzativo degli anni '50 e '60 in Italia e quanto di quello spirito del pensare e fare, distillato dai tempi, sarebbe opportuno trasferire nell'Italia di oggi pur con tutte le differenze dettate dall'essere distanti più di sessanta anni da quelle specifiche condizioni socio economiche del nostro paese.

Marcello Colitti ha ricordato il modello del grande e visionario progetto di mobilità che negli anni '50 e '60 portò in Italia alla realizzazione del sistema autostradale nord - sud, alla ricostruzione e miglioramento della rete ferroviaria, dei sistemi portuali, del naviglio e del trasporto aereo. Modello di sviluppo la cui utilità fu condivisa e partecipata, nel comune interesse da tutta la rinascita industriale italiana, dall'**eni** di Mattei, dalla **FIAT** di Valletta, dall'**IRI**, dalla **Pirelli**, dalla grande cantieristica, dalle società di ingegneria e del cemento e così via. Un'attività, rivelatasi strategica per il posizionamento competitivo dell'industria italiana di quel

periodo, scaturì dalla necessità per le aziende di poter disporre di personale con gradi di professionalità adeguati ai nuovi impegni. Di qui un fiorire di attività sia di formazione che di addestramento sul campo, fatte all'interno delle stesse aziende, che permisero la nascita di una generazione di esperti con competenze di alto valore tecnico manageriale determinanti, in particolare ma non solo, nei successi all'estero dell'industria italiana; si pensi all'epopea matteiana nel campo dell'**oil&gas** e ai costruttori italiani di dighe e strade nel mondo.

Delle citate esperienze, quanto oggi potrebbe essere fruibile per ridare slancio alla nostra economia e favorire l'occupazione di tanti giovani?

Limitandoci all'**oil&gas** dell'**eni**, Colitti rammenta come sia stato possibile conciliare ricerca e produzione di gas e petrolio nella parte italiana dell'Adnatico garantendo un contesto ambientale in equilibrio con le attività turistiche delle riviere romagnole, marchigiane ed abruzzesi. La sensibilità e le competenze dell'**eni** nella gestione dell'ambiente possono ad esempio permettere l'implementazione di importanti progetti di ricerca di gas e petrolio sul territorio nazionale in modo non conflittuale con lo stesso. A quanto detto, e ciò vale sia per la parte propositiva che realizzativa di gran parte dei progetti da concretizzare in Italia, va aggiunto un generale ed opportuno snellimento degli iter autorizzativi e di controllo dell'amministrazione pubblica con certezza dei tempi attuativi; oggi parametri valutativi di non poco peso nella scelta di alternative per investitori nazionali e internazionali.

Nel merito, prossima alla visione di Colitti è quella di Giorgio Carlevaro il quale ha citato ad esempio la condizione di stasi di iniziative nel settore della ricerca e

### dalla sezione di Taranto

La sezione Apve di Taranto ha effettuato, nel periodo aprile-giugno 2014, le seguenti attività:

**Visita a Castel del Monte-Trani.** Grande partecipazione dei nostri soci all'interessantissima visita a Castel del Monte (sito protetto dall'UNESCO) e alla Cattedrale di Trani, insieme al magnifico castello svevo sul mare. Particolarmente gradita la degustazione gratuita di "moscato di Trani" con pasticceria secca e crostini con olio extravergine di oliva pugliese in un caratteristico shop accanto al castello.



coltivazione petrolifera in Italia, in molti casi in siti con riserve già note. Tali iniziative, se realizzate, potrebbero in dieci anni portare al 20% la copertura del fabbisogno nazionale di idrocarburi. La ricaduta occupazionale dello sviluppo di queste iniziative, concretizzabili in circa 80 progetti con investimenti pari a 17 mld di Euro, è valutabile nell'ordine di 100.000 unità lavorative anno.

Vantaggi di tali iniziative deriverebbero alla riduzione della bolletta petrolifera nazionale, ai maggiori introiti per Stato, Regioni e Comuni per royalties, imposte, etc.

Anche Carlevaro evidenzia l'importanza della certezza dei tempi per le autorizzazioni all'esercizio di tali attività che attualmente fanno rilevare attese di 3,5 anni per le esplorazioni e dai 9 ai 10 anni per le coltivazioni.

Carlevaro auspica ancora per **eni** un ruolo prestigioso di leadership per il moderno sviluppo industriale dell'Italia che vada oltre lo specifico settore dell'oil&gas e che faccia ricadere, a vantaggio dell'industria e del territorio nazionale, proprie esperienze ed orientamenti maturati su

programmi di salvaguardia e gestione dell'ambiente, sulla formazione dei giovani e sullo sviluppo di piccole e medie imprese ancillari al core business.

Domenico Tantillo ripercorre la favorevolissima congiuntura che negli anni '50 e '60 portò alla ricostruzione dell'industria italiana nel dopoguerra con il piano

Marshall, con politici liberisti come Einaudi, La Malfa, capitani di industrie come Mattei, Olivetti, Valletta, Pirelli, Luraghi, Cova, Sinigaglia, Cazzaniga e progetti e nuove istituzioni quali la metanizzazione della Val Padana, la Cassa del Mezzogiorno, l'**eni**, l'ENEL e le rinnovate spinte propulsive industriali dell'IRI.

La visione imprenditoriale dell'epoca fu concepita come parte e servizio della comunità industriale in un dialogo stretto con Istituzioni, Politica, Sindacati e cittadini.

Ancora oggi l'idea di grandi progetti, aggreganti quote significative delle attuali aziende italiane per la loro realizzazione, resta una via da valutare senza però perdere di vista il fatto che l'attuale composizione del tessuto industriale - economico e socio - politico italiano è diversa da quella che si determinò nel contesto degli anni del così detto "miracolo economico". Un rinnovato interesse su temi come l'acqua, auspicato da Domenico Tantillo, potrebbe diventare un grande progetto su cui fare esercitare la leadership industriale dell'**eni** in un

prossimo futuro nel contesto italiano.

Molti gli interventi della sala ed a conclusione dei lavori l'auspicio, espresso da tutti i partecipanti, di rivedersi presto per dibattere ancora su temi di interesse per lo sviluppo del lavoro in Italia.

A cura di Felice Di Nubila



**Pranzo pasquale** gentilmente offerto dalla Direzione della Raffineria, allietato da un vivace sorteggio di uova di Pasqua e altri oggettini da noi acquistati a titolo di beneficenza. ANT.

**Gita a Salerno e visita agli scavi di Pompei.**

**Visita al museo archeologico di Taranto** seguita da un gustoso pranzo presso un ristorante con vista mare e con torta a sorpresa con logo **eni**.

**"Family Day"**. La Direzione della Raffineria ha gentilmente invitato i soci Apve e loro familiari ad unirsi alla visita periodicamente organizzata per far conoscere alle famiglie di chi opera presso lo stabilimento, la realtà in cui vivono quotidianamente. La visita è stata completata dallo spettacolo teatrale sulla "storia del petrolio" rappresentato presso il teatro "Tatà" di Taranto. Un ricco buffet ha concluso gradevolmente la mattinata.

In primo piano

## eni e la città dell'Aquila

a cura di Cesare Fiori

Agosto 1288 - Prende vita il progetto voluto da Pietro da Morrone, poi eletto papa nel 1294 con il nome di Celestino V, per la realizzazione della Basilica di Santa Maria di Collemaggio. Sulla collina della città de L'Aquila scelta per la costruzione, sorgeva già una chiesa e qui il futuro papa, che vi aveva trovato rifugio nelle vesti di eremita, incontrò in sogno - secondo la tradizione - la Vergine! Ancora oggi, tornato ad essere Pietro da Morrone, le sue spoglie vi riposano.

Aprile 2009 - Un violentissimo terremoto dilania la città dell'Aquila e la stessa Basilica rimane colpita in modo grave, nella volta, nel transetto e nella parte terminale della navata centrale.

Settembre 2014 - "eni e la città dell'Aquila presentano il progetto di restauro della Basilica di Santa Maria di Collemaggio".

Grazie alla collaborazione tra Università italiane, Soprintendenza, Comune ed eni, prende vita ufficialmente l'iniziativa per la ricostruzione della Basilica. "Il progetto nasce da un

modello unico di collaborazione istituzionale che affida alla Soprintendenza ai beni architettonici e paesaggistici d'Abruzzo la progettazione, la direzione dei lavori e il coordinamento per la sicurezza, mentre le attività tecnico-scientifiche sono state garantite da un gruppo di Università (Politecnico di Milano, La Sapienza di Roma, l'Università de L'Aquila) integrato da geologi e ingegneri eni [...]"

2016 - È previsto il completamento delle opere necessarie a ripristinare lo stato artistico-architettonico della Basilica di Santa Maria di Collemaggio.



### 04 Aprile Ripensare l'energia - "Rethink Energy by Roberto Bolle"

Roberto Bolle, riconosciuto in tutto il mondo per l'eccellenza della sua arte, ha deciso di rappresentare il messaggio di eni, diventandone interprete di valori condivisi.

### 10 Aprile L'Annual Report on Form 20-F 2013 di eni

È stato depositato, in data odierna, presso la US Securities and Exchange Commission (SEC). Il documento è disponibile sul sito [www.eni.com](http://www.eni.com) nella sezione Documentazione. Gli investitori possono ottenere copia cartacea gratuita compilando il modello on-line nella sezione Documentazione.

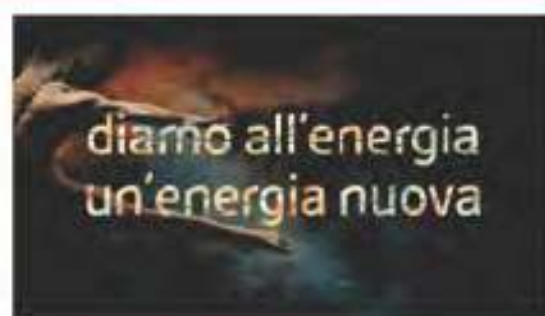

### 12 Aprile Depositare le liste per amministratori e sindaci e proposte di deliberazione per l'Assemblea Saipem

L'assemblea si terrà il 6 Maggio.

### 17 Aprile Incontro di lavoro tra il Ministro dell'Energia ucraino, Yuri Prodan, e l'AD di eni

Durante l'incontro, alla luce del mutato scenario internazionale, l'A.D. eni e il Ministro hanno condiviso l'importanza per il Paese di incrementare le proprie disponibilità di gas naturale.

**29 Aprile** **Inaugurata la prima stazione di rifornimento in Italia a metano liquido per autotrasporto pesante**

La stazione di servizio GNL di Piacenza è la prima di una serie che **eni** realizzerà, nei prossimi quattro anni, lungo le principali arterie nazionali dell'autotrasporto, e rientra nell'impegno di **eni** per favorire l'impiego di carburanti a basso impatto ambientale, utilizzando soluzioni innovative e ad alto contenuto tecnologico.



**02 Maggio** **Una nuova scoperta di olio e gas nell'offshore norvegese del Mare di Barents**

La scoperta si inquadra nell'ambito dell'attività esplorativa che la JV, di cui **eni** fa parte, sta svolgendo per implementare il progetto di sviluppo del campo di Johan Castberg

**07 Maggio** **eni sottoscrive accordi per la cessione a MOL delle attività Refining & Marketing in Repubblica Ceca, Slovacchia e Romania**

Riducendo del 7% la propria capacità di raffinazione che si aggiunge al 13% di riduzione già conseguita nel 2013 **eni** muove un altro passo verso la riduzione del business della raffinazione e verso il recupero di redditività nel settore Refining & Marketing.

**08 Maggio** **L'Assemblea degli Azionisti approva il Bilancio 2013 e rinnova gli organi sociali**

Utile di esercizio 2013 a 4,41 mld di €, dividendo di 1,10 € per azione. Nominati 9 Consiglieri i cui nominativi sono prelevati da due liste, presentate dall'azionista Ministero dell'Economia e delle Finanze e da un gruppo di investitori italiani ed esteri. Presidente Emma Marcegaglia. Stabiliti gli emolumenti secondo le normative vigenti.

**09 Maggio** **Il CdA nomina Claudio Descalzi Amministratore Delegato e i componenti dei Comitati consiliari**

I curricula di tutti i nominati sono disponibili sul sito [www.eni.com](http://www.eni.com)

**22 Maggio** **Eseguita con successo la campagna di delineazione della scoperta di Agulha, nell'Area 4 del Mozambico**

Agulha 2, dodicesimo pozzo perforato con successo nell'area ha incontrato circa 25 m di mineralizzazione a gas di buona qualità in reservoir di età paleocenica, confermando l'estensione a sud del campo.

**23 Maggio** **Firmato un importante accordo con Gazprom su forniture gas**

A modifica di vecchi accordi firmati quando l'imperativo politico dell'**eni** era l'obbligo di garantire a tutti i costi l'approvvigionamento energetico dell'Italia, il nuovo accordo prevede una riduzione dei prezzi delle forniture e un cambiamento importante nelle modalità di indicizzazione, assicurando così il pieno allineamento con il mercato. Inoltre, nel 2014, la capacità di **eni** di recupero del gas prepagato all'interno delle clausole di "take or pay" sarà significativamente aumentata.

**28 Maggio** **Il CdA approva la nuova organizzazione e le modalità attuative del programma di "buyback" (di acquisto sul mercato di azioni proprie)**

La nuova struttura prevede il superamento del modello divisionale, sostituendolo con un modello integrato, fortemente focalizzato sugli obiettivi industriali. Pertanto, le attività delle divisioni E&P e R&M e le società Versalis e Syndial confluiranno nelle seguenti unità di business: Exploration; Development, Operations and Technology; Upstream; Downstream and Industrial.

**04 Giugno** Anche a Roma come a Milano parte "enjoy", il car sharing targato eni

Con una flotta di oltre 300 Fiat 500 che a breve diventeranno 600. Dopo aver conquistato Milano con oltre 80 mila clienti iscritti, di differenti età, e 500 mila noleggi nei primi cinque mesi di attività, Enjoy è pronta a rivoluzionare la mobilità della Capitale e dei suoi cittadini.

**04 Giugno** Firmati accordi strategici per il giacimento super-giant Perla in Venezuela

Questi accordi garantiranno a **eni** l'accesso alle riserve di idrocarburi liquidi di Perla, una delle più grandi scoperte al mondo effettuate nell'ultimo decennio.

**10 Giugno** Acquisita da Sasol la partecipazione del 40% e relativa operatorship in un blocco esplorativo nell'offshore orientale del Sud Africa

Garantirà il diritto di esplorazione di un'ampia e inesplorata area offshore di 82 mila chilometri quadrati al largo delle coste orientali del Sud Africa, nel bacino di Durban e Zululand, nella provincia di Kwazulu-Natal.

**12 Giugno** Firmato un accordo strategico con KazMunayGas (Kazakistan)

In base all'accordo, KMG e **eni** avranno ciascuno il 50% dei diritti di esplorazione e produzione per Isatay, un'area di esplorazione off-shore nella zona settentrionale del Mar Caspio.

**17 Giugno** eniAward 2014

Al Quirinale, alla presenza del Presidente della Repubblica Giorgio Napolitano, del Presidente di **eni** Emma Marcegaglia e dell'Amministratore Delegato di **eni** Claudio Descalzi, sono stati conferiti i prestigiosi premi 2014. **eniAward** ha lo scopo di sviluppare un migliore utilizzo delle fonti energetiche e di stimolare le nuove generazioni di ricercatori, a testimonianza dell'importanza assegnata da **eni** alla ricerca scientifica e ai temi della sostenibilità.

**19 Giugno** Il giacimento di Nikaitchuq in Alaska raggiunge il traguardo di 25 mila barili di olio prodotti al giorno

L'azienda opera nel campo al 100%. La produzione giornaliera netta totale di **eni** negli Stati Uniti è di circa 100.000 barili di olio equivalente (di cui il 75% è operata).

**20 Giugno** Firmato un nuovo contratto con CNOOC per l'esplorazione nel Mare Cinese Meridionale

Il blocco si estende su una superficie di circa 2.000 Km<sup>2</sup> nel bacino di Qiongdongnan in acque convenzionali. Il periodo di esplorazione, suddiviso in 3 fasi, durerà 6 anni e mezzo.

**25 Giugno** Assegnati da Sonatrach ad eni tre nuovi permessi di prospezione in Algeria

L'iniziativa rafforza ulteriormente i già ottimi rapporti tra **eni** e Sonatrach e consolida la forte presenza di **eni** nel paese.

## 26 Giugno Firmato con PetroVietnam un nuovo contratto di esplorazione

Il nuovo accordo conferma l'interesse di **eni** a proseguire e consolidare la propria presenza in Vietnam, dove l'Azienda è tornata nel 2012 e opera già in 3 blocchi esplorativi offshore.

## 02 Luglio Sbarca a Rimini "Enjoy", il car sharing targato eni

Realizzato in partnership con Fiat e Trenitalia, approda a Rimini con una flotta di 70 Fiat 500 che da oggi fino a settembre saranno a disposizione dei cittadini e dei moltissimi turisti che in estate popolano la riviera romagnola.



## 03 Luglio Avviato uno dei più grandi ed efficienti sistemi di High Performance Computing (HPC) per le attività industriali Oil&Gas

Il nuovo sistema si è collocato 11° nella nuova classifica TOP500 che elenca i maggiori calcolatori del mondo; esso è il più potente supercomputer in Europa destinato alla produzione industriale Oil&Gas e uno dei più grandi in tutto il settore petrolifero; si affianca al precedente sistema di calcolo ad altissime prestazioni installato nello scorso anno.

## 11 Luglio Continua la strategia di razionalizzazione delle attività regolamentate di trasporto del gas in Germania

L'azienda rimane presente nella commercializzazione del gas naturale tramite la propria filiale di Dusseldorf.

## 19 Luglio Nuova pietra miliare per il Blocco 15/06 in Angola

La nuova unità galleggiante di produzione, stoccaggio e scarico (in inglese Floating Production Storage and Offloading Unit, abbr. in FPSO) "N'Goma" è pronta a salpare.

Dovrà provvedere alla perforazione di 21 pozzi sottomarini di cui 12 produttori, 4 iniettori acqua e gas alternativi e 5 iniettori d'acqua. La profondità d'acqua è compresa tra i 1000 e i 1500 metri.

## 20 Luglio Firmato accordo di cooperazione in Congo e ribadito lo storico impegno nel Paese

L'intesa arriva a valle del negoziato con il Governo congolese che ha portato al prolungamento dei permessi su giacimenti strategici.

## 24 Luglio Accordo di Versalis con CB&I per vendere tecnologia in Nord America

La commercializzazione delle tecnologie Versalis "LDPE" ed "EVA" grazie alla partnership con CB&I - che vanta una presenza significativa nel settore petrolchimico globale - rientra nella strategia di rafforzamento del posizionamento di Versalis sui mercati internazionali.



*Uno dei principali "benefit", del tutto gratuito, che l'Associazione Pionieri e Veterani dell'eni offre ai suoi iscritti è la possibilità di ricevere in abbonamento il "magazine" OIL.*

*La prestigiosa rivista, edita dallo stesso eni, si è imposta anche a livello internazionale come una delle più qualificate pubblicazioni periodiche relative al mondo dell'energia e dintorni.*



apve

associazione  
pionieri e veterani eni

## L'ANGOLO DELLA CULTURA

A cura di Cesare Fiori

### Gela (Ghela), dal 690 a.C. ai giorni NOSTRI!

È opinione prevalente che la fondazione della Città, in provincia di Caltanissetta, avvenisse da parte di naviganti Rodiotti e Cretesi. Attratti dal territorio molto fertile per gli effetti del ricco (allora) fiume Gela, da un primo insediamento che denominarono "Lindioi", svilupparono una cittadella, attribuendole lo stesso nome del fiume. La nuova comunità non tardò ad arricchirsi e divenire potente centro e arbitro della Storia della Sicilia. Campo di battaglia, tra l'altro, tra Greci e Cartaginesi, estese il suo dominio sino allo Stretto di Messina e fondò, a sua volta, la città di Akragas. Ad interromperne il predominio provvide Finzia, tiranno di Agrigento, che la distrusse completamente in un conflitto nel 282 a.C. In epoca romana, nonostante ridotta ad un modesto villaggio, è ricordata da Virgilio (Eneide), Cicerone, Strabone e Plinio. Per mille anni, cade il silenzio su Gela. È grazie a Federico II (il marchigiano) che risorge, seppure con il nome di Terranova, conferito alla nuova città sorta su quella antica, circondata da mura difensive tutt'oggi visibili. Dopo alterne vicende, "mediamente" caratteristiche della storia di una Comunità, conflitti, successi, sconfitte, Gela assurge all'onore della cronaca per le vicende che la riguardano durante la 2<sup>a</sup> Guerra Mondiale. Le sue coste furono teatro dello sbarco di migliaia di soldati e relative



vittime della VII Armata americana. La premessa, peraltro, perchè Gela divenisse la prima città d'Europa ad essere liberata dal nazismo.

Arriviamo così ai giorni NOSTRI!

A seguito della scoperta di pozzi petroliferi e riserve di gas naturale nel territorio siciliano, Enrico MATTEI, già Presidente dell'eni, progettava un grande polo industriale che, con la lavorazione delle materie prime, portasse benessere alla Popolazione locale ed all'Italia.

Siamo nella seconda metà degli anni '50. Nella decade successiva, la scomparsa violenta di MATTEI e successive fasi critiche dei settori petrolifero e chimico provocano un progressivo decremento degli impianti attivi e dell'occupazione. Dal 2003 la Raffineria di Gela spa (già parte dell'AgipPetroli spa), gestisce un impianto tra i più grandi e importanti d'Europa. Tratta circa 5 milioni di tonnellate di materie prime e produce oltre 1500 MWh di energia elettrica. Non sono mancati e tutt'ora persistono complessi problemi ambientali, ma GELA, grazie anche ad opportuni programmi statali di sostegno, per la legalità e lo sviluppo, reagisce con determinazione e si propone i possibili traguardi economico/sociali.

## APVE NOTIZIE

PERIODICO DELL'ASSOCIAZIONE

### L'APVE SUL TERRITORIO NAZIONALE

#### Uff. APVE San Donato Milanese

Via Unica Bolgiano, 18 - 20097 San Donato Milanese (MI)  
Tel. 02.52065831/2 - associazione.pionieri@eni.it

#### Uff. APVE Roma

Via dell'Aeronautica, 74 - 00144 Roma  
Tel. 06.59889673 - apve.roma@eni.com

#### CIVITELLA ROVETO

Via Prata, 1 - 67054 Civitella Roveto (AQ)  
Tel. 0863.97509 - apve.civitella@gmail.com

#### CREMA

Via Gramsci, 15 - 26013 Crema  
Tel. 0373.892229 - Antonio.Caronaco@stogit.it

#### FIORENUOLA / CORTEMAGGIORE

Via Tenente Scapuzzi, 29 - 29017 Fiorenzuola D'Arda (PC)  
Tel. 0523.944163 - pionieri.fiorenzuola@hotmail.it

#### GAGLIANO

Via Ospedale, 2 c/o Circolo degli Operai  
94010 Gagliano - Castelferrato (EN)  
Tel. 0935.693231 - vitobottitta@virgilio.it

#### GELA

Via Martorana, 124 - 93012 Gela (CL)  
Tel. 0933.912532 - apvesezionedigela@libero.it

#### GENOVA

Piazza della Vittoria, 1 - 16121 Genova  
Tel. 010.5773570 - APVEGenova.Mbx@eni.it

#### LIVORNO

c/o CRAL Raffineria eni R&M - 57121 Livorno  
Tel./fax 0586.402476 - apve.livorno@tre.it

#### MATELICA

Via Raffaele Fidanza, 15 - 62024 Matelica (MC)  
Tel. 0737.83593 - oscarferri@libero.it

#### MESTRE

Via Forte Marghera, 141 - 30173 Mestre (VE)  
Tel. 041 - 3945009 - giorgio.cian@teletu.it

#### ORTONA

Via Aterno, 157 - 66020 San Giovanni Teatino (CH)  
Tel. 085.9185427 - lorenzo.sparapano@yahoo.it

#### PALERMO

Corso Calatafimi, 1031 B - 90135 Palermo  
sezione.palermo@libero.it

#### RAGUSA

Via L. Da Vinci, 24 - 97100 Ragusa  
Tel. 0932.623240 - apve.ragusa@alice.it

#### RAVENNA

Via Cadore, 15 - 48121 Ravenna  
Tel. 0544.512404 - pionieriniravenna@alice.it

#### RHO

Via Pregnana, 103 c/o Deposito eni - 20017 Rho (MI)  
Tel./fax 02.93523266 - apve.rho@libero.it

#### Sezione ROMA

Via dell'Aeronautica, 74 - 00144 Roma  
Tel. 06.59889187 - apve.roma@eni.com

#### Sezione SAN DONATO MILANESE

Via Unica Bolgiano, 18 - 20097 San Donato Milanese (MI)  
Tel. 02.52065831/2 - apve.sezionedsm@eni.it

#### SANNAZZARO DE' BURGONDI

Via E. Mattei, 48 c/o Raffineria eni Div. R&M  
27039 Sannazzaro de' Burgondi (PV)  
Tel. 0382.901576 - sezione.sannazzaro@aruba.it

#### TARANTO

c/o Raffineria eni Div. R&M S.S. Jonica, 106 - 74100 Taranto  
Tel. 099.4782740 - Raffa\_Veterani\_eni@eni.it

#### TORINO

Via Foggia, 5 - 10152 Torino  
Tel. 011.4673095 - apve.sezionetorino@virgilio.it

#### VENEZIA

Via Roma, 54/18 - 30172 Mestre (VE)  
Tel. 041.5331467 - apve.veneziam@alice.it

#### REDAZIONE

presso le Direzioni di SAN DONATO MILANESE - ROMA

#### COMITATO DI REDAZIONE

Massimo Cappelli - Cesare Fiori - Carlo Frillici -  
Romualdo Minguzzi - Amedeo Santucci (coordinatore)

#### PROGETTAZIONE E IMPAGINAZIONE GRAFICA

www.graf.roma.it

#### COMUNICAZIONE INTERNA APVE

Il Notiziario è aperto alla collaborazione di tutti i Soci.

Crediti immagini: tutte le immagini fotografiche sono tratte dall'archivio fotografico

Apve o eni ad eccezione di: "Gela zona industriale" © Civelli (fonte Wikipedia)

"Uno scorcio di Gela" ©Giovambattista Invernici (fonte Wikipedia)

"L'Agipole Collemaggio 002" © M. Pasallo (fonte Wikipedia)

La foto "Impianto metano Spido" è tratta dal sito www.libertaitalia.it

La foto "Tentato Enjoi" è tratta dal sito www.motorinotizie.com

Questo numero del Notiziario ha raccolto le notizie pervenute  
fino alla data di chiusura del 09/09/2014